ГАЗЕТА БОЛЬШЕСЕЛЬСКОГО МУНИЦИПАЛЬНОГО РАЙОНА

Большесельские вести

12+

СУББОТА
25 июня 2022года
№ 49 (2588)
Подписной индекс издания 54950

Храм Михаила Архангела
д.Леонтьевское

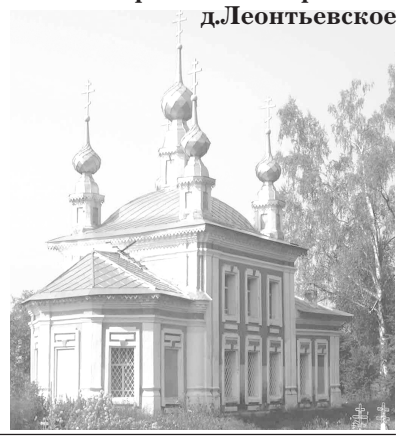

27 ИЮНЯ - ДЕНЬ МОЛОДЕЖИ

Уважаемые юноши и девушки!
Дорогие друзья!
Примите сердечные
поздравления с Днем молодежи!

С каждым годом молодежь играет все более значимую роль в жизни нашего района. Нашу молодежь отличает активная гражданская позиция, повышенный интерес к жизни, потребность в получении хорошего образования, независимость и самостоятельность, умение определять для себя конкретные цели и стремиться к их достижению.

У молодости много прекрасных свойств – красота, сила, энергия, воля к победе. Эти качества особенно необходимы в начале жизненного пути, когда перед человеком открыты тысячи дорог, но выбрать надо – одну и верную.

Сегодня мы по праву гордимся многими представителями молодёжи Большесельского района, подающими большие надежды в учёбе, спорте, искусстве. Достойны уважения пытливость и трудолюбие молодых людей, их внимание к людям и окружающему миру. Именно эта молодёжь завтра возьмёт на себя ответственность за нашу малую родину, её дальнейшее развитие, за судьбу старшего поколения.

Молодежь - это огромный потенциал развития страны. Поэтому одна из основных задач власти -помочь молодому гражданину обрести уверенность в своих силах, получить необходимые знания, поддержку в становлении личности и создании семьи.

Поздравляя юношей и девушек Большесельского района с праздником, мы искренне надеемся, что присущие современным молодым людям чувство социальной справедливости, азартная предприимчивость и здоровые амбиции дадут результат, который пойдет на пользу всей России. Пусть на пути к жизненному успеху вам помогает пример старшего поколения, его опыт и мудрость. Ведь именно вам продолжать эстафету добрых дел на благо людей и родной страны.

Пусть всегда будет с вами уверенность в завтрашнем дне и желание никогда не останавливаться на достигнутом, а энергия, творчество и интеллект помогают вам одерживать новые и новые победы!

Глава Большесельского
муниципального района **В.А.ЛУБЕНИН**
Председатель Собрания
представителей **Ф.Ю НОВИКОВ**
Председатель Общественной палаты
Большесельского района **Н.Д.МАКАРОВА**

ВСЕ ОТВЕТЫ НА ВОПРОСЫ - В КОНСТИТУЦИИ

В октябре 2021 года Уполномоченный по правам человека в Ярославской области объявил конкурс на повышение правовой грамотности и развитие правосознания молодежи. Принять участие в нем могли учащиеся старших классов школ и студенты колледжей. Одной из участниц конкурса стала студентка второго курса Большесельского филиала Угличского аграрно-политехнического колледжа Кристина БАЛАЯН.

На протяжении всего конкурса, задания которого ежемесячно публиковались в вестнике Уполномоченного по правам человека в Ярославской области «Имеем право!», тщательно готовилась к ответам на вопросы, и, что немаловажно, регулярно отправляла их в конкурсную комиссию. Почти полугодовой труд, состоящий из 7 туров, был оценен по достоинству – Кристина стала победителем конкурса.

Кристина Балаян была награждена грамотой Уполномоченного по правам человека в Ярославской области, а также получила предложение войти в состав Молодежного экспертного совета при омбудсмене.

Результат более, чем отличный. Но для его достижения была проделана огромная работа.

«Мне всегда нравилось узнавать новое, пробовать себя в разных специальностях. Хотела когда-то поступать в медицинский колледж, пробовала себя в журналистике», - рассказывает о себе Кристина. Но окончательного определения по дальнейшему пути не было и после 9 класса Кристина поступила в Большесельский филиал Угличского аграрно-политехнического колледжа, на специальность, на которую девушки идут редко – стала учиться на водителя грузового автомобиля.«Мне нужно было дополни-тельное время, чтобы решить для себя, что делать дальше». И она ни разу не пожалела о своем решении. Сложно? Да, порой. Но помощь всегда приходит от педагогов, одногруппников. Во многом чувствовалась поддержка директора филиала Т.А.Царевой. Она же рассказала и мотивировала на участие в конкурсе.

«Занималась дома, изучала Конституцию, - рассказывает об участии в конкурсе Кристина, - все ответы на вопросы в основном были в ней. Иногда в подготовке ответов помогали Татьяна Александровна и сестра Нарине. Стимулом в работе для участия в конкурсе стал и визит Сергея Александровича в колледж, и последние два месяца я более тщательно готовила ответы на вопросы. И эта работа еще больше утвердила меня в желании получить в дальнейшем юридическое образование. И, конечно же, я готова принять предложение о вхождении в состав Молодежного экспертного совета при омбудсмене. Это интересно само по себе, все участники его имеют собственное мнение, и мне тоже есть, что сказать».

Поздравляем Кристину с победой и желаем ей отлично закончить выбранное учебное заведение и продолжить свое дальнейшее обучение.

Юлия **СОКОЛОВА**

Поздравляем с Юбилеем
Оглоблину
Татьяну Владимировну
(день рождения 23 июня)

Желаем долгих лет и крепкого здоровья,
Молодости, сил и красоты!
Пусть всегда – не только в день рождения –
Исполняются заветные мечты!

Ефремова Татьяна, Ефремова Маргарита

ПРЯМАЯ ЛИНИЯ

29 июня с 16 до 17 часов
состоится прямая линия с гражданами начальника отделения полиции "Большесельское"
Сальникова Сергея Николаевича.
Свои вопросы вы можете задать по телефону **: 2-13-53**

РЕКЛАМА

ООО "БТИ и Кадастр"

ВСЕ ВИДЫ КАДАСТРОВЫХ РАБОТ:

-МЕЖЕВАНИЕ ЗЕМЕЛЬНЫХ УЧАСТКОВ:
-ТЕХНИЧЕСКИЙ ПЛАН ЗДАНИЯ;
- ВЫНОС В НАТУРУ ГРАНИЦ ЗЕМЕЛЬНОГО УЧАСТКА;
- АКТ ОБСЛЕДОВАНИЯ

Тел.: 8 (910) 816-26-46

***АДРЕС**: Большое Село, ул.Челюскинцев, д.4, (второй этаж)*

ВНИМАНИЮ НАСЕЛЕНИЯ!

СКОРАЯ ЮРИДИЧЕСКАЯ ПОМОЩЬ

Уважаемые жители Большесельского муниципального района!

С 27 июня по 20 июля 2022 года проводим сбор вопросов к юристам по вопросам ЖКХ в рамках реализации регионального проекта «Ярославский управдом».

Просим Вас обращаться с вопросами в отдел ЖКХ и строительства Администрации Большесельского муниципального района по телефонам 2-94-48,2-94-49,2-94-50, или присылать материалы по обращению на электронную почту bs-zacaz@yandex.ru до 20 июля 2022 года.

Все Ваши вопросы будут направлены в Департамент государственного жилищного надзора Ярославской области (жилищной инспекции).

На вопросы будут отвечать непосредственно юристы Департамента государственного жилищного надзора Ярославской области (жилищной инспекции).

Администрация
Большесельского МР

УВАЖАЕМЫЕ ЖИТЕЛИ!

В настоящее время в план догазификации Ярославской области включены три населенных пункта Большесельского муниципального района: с. Большое Село, д. Шамнино и д. Сельцо. Сформирован пообъектный план-график догазификации Большесельского муниципального района.

Собственники домовладений, изъявившие желание подключить свои домовладения к сетям газораспределения могут подать заявки о заключении договора о подключении в рамках догазификации в ООО "Газпром газораспределение Ярославль".

Форма заявки размещена на официальном сайте Администрации Большесельского муниципального района (раздел Отдел ЖКХ и строи-тельства), а также ее можно получить в Отделе ЖКХ и строительства администрации района, находящегося по адресу: с. Большое Село, пл. Советская, д.5, 2 этаж и Большесельском сельском поселении.

Консультации по данному вопросу можно получить в Отделе ЖКХ и строительства администрации района, находящемся по адресу: с. Большое Село, пл. Советская, д.5, 2 этаж, по тел. 2-94-49, 2-94-48.

НАША СПРАВКА:

Абзац 2 пункта 12 постановления Правительства Российской Феде-рации от 13 сентября 2021 года N 1547 "Об утверждении Правил подключения (технологического присоединения) газоиспользующего оборудования и объектов капитального строительства к сетям газораспределения и о признании утратившими силу некоторых актов Правительства Российской Федерации":

"Понуждение заявителя к заключению договора о подключении, предусматривающего осуществле-ние мероприятий по подключению (технологическому присоединению) в пределах границ его земель-ного участка, и (или) по проектированию сети газопотребления, и (или) по установке газоиспользующего оборудования, и (или) по строительству либо реконструкции внутреннего газопровода объекта капитального строительства, и (или) по установке прибора учета газа, и (или) по поставке газоиспользующего оборудования, и (или) по поставке прибора учета газа, не допускается".

Подавайте заявки на заключение договоров на технологическое присоедеинение к газопроводу. Газоиспользующее оборудование непосредственно в домах вы сможете установить и позднее, когда у вас появится финансовая возможность.

ПОМОЖЕМ ВСЕМ МИРОМ

НЕСКОЛЬКО СЛОВ О ВАЖНОМ

Когда говорят Москва, наверняка, большинство представляет себе Кремль. Если вспоминают Санкт-Петербург, то в памяти - шпиль Адмиралтейства с корабликом. Символом Большого Села стала колокольня храма Святых Апостолов Петра и Павла. Её, как спасительный маяк, видно издалека. Вы ещё не въехали в село, но увидели колокольню, и стало радостнее: «Скоро дома!»

В 2025 году Петропавловскому храму исполнится 265 лет. Вспомним его историю.

Первое упоминание деревянного Петропавловского храма в Большом Селе (ранее Окинфеевском) находим в «Писцовых материалах Ярославского уезда 16 века. Вотчинные земли» (1567-1559 гг.). Рядом находилась тёплая деревянная церковь Соловецких чудотворцев Зосимы и Савватия. В 18 веке Юхотская волость была пожалована генералу-фельдмаршалу Б.П.Шереметеву, и в 1760 г. был построен каменный Петропавловский храм с приделом Рождества Пресвятой Богородицы. Позже был создан придел Святителя Николая Чудотворца. Это зимняя отапливаемая часть храма. Между приделами был проход в летнюю часть храма, которою украшал световой барабан с окнами. После 1917 г. Петропавловский храм пережил разрушительные для него годы. В 1934 г. его изъяли у верующих, уничтожили приходской погост и его кирпичную ограду, разобрали купол над летней частью, а зимнюю надстроили для устройства кинотеатра. Утрачены наружные и внутренние росписи храма.

2 марта 2010г. Петропавловский храм был возвращён Ярославской епархии. С тех пор усилиями неравнодушных людей была отремонтирована колокольня, сделан частичный ремонт часовни, в которой пока ещё видна роспись на своде – изображение Святой Троицы. Храм и часовня нуждаются в ремонте.

В данный момент нужен срочный ремонт «просвирни», иначе здание может быть утрачено из–за лопнувших стен. Как отметил один искусствовед, это здание, образец гражданского строительства 18-19 вв, является примером архаичной планировки «на две клети». Здесь располагалась библиотека земского училища, в советское время - трансагентство, позже паспортный стол.

Работы по ремонту намечены на июль, но средств прихода недостаточно. Всех, кто может помочь своим трудом или материально, приглашаем принять деятельное участие на благо родного села.

По всем вопросам можно обратиться к настоятелю Петропавловского храма отцу Андрею Калабушкину лично или по т. 8-920-145-23-48.

К этому номеру привязана банковская карта. Средства, с пометкой «на храм», будут приняты с благодарностью и направлены на дальнейшее восстановление.

Надежда **СМИРНОВА**

БЛАГОУСТРОЙСТВО - ГУБЕРНАТОРСКИЙ ПРОЕКТ “РЕШАЕМ ВМЕСТЕ!”

ДА БУДЕТ СВЕТ

С просьбой об установке дополнительного уличного освещения в администрацию Большесельского поселения жители небольшого старинного села Никольское обращались несколько раз. В селе постоянно проживают 25 человек, на его территории находится филиал Угличского аграрно-политехнического колледжа, в котором обучаются и работают более сотни человек.

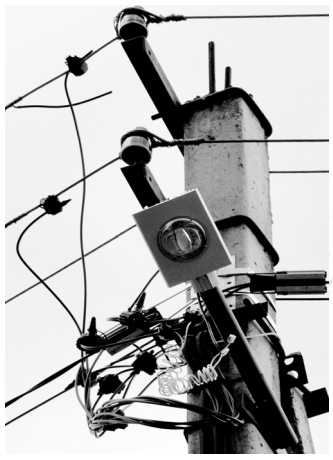

Само же Никольское, хотя и немногочисленное, однако довольно длинное по протяженности. Удовлетворить просьбы по установке фонарей стало реальным в этом году, когда объект вошел в Губернаторский проект «Решаем вместе!» в направлении «Инициативное бюджетирование», в реализации которого непосредственное финансовое участие приняли депутаты областной государственной Думы О.В.Хитрова и А.Н.Тарасенков.

Перед началом реализации проекта, в том числе и до стадии подготовки проектно-сметной документации, были проведены сходы жителей с депутатами областной Думы и администрацией Большесельского сельского поселения, на которых обсуждались вопросы количества, места установки фонарей и обсуждение других деталей установки уличного освещения.

Работы, стоимостью 217915,20 рублей были запланированы,согласно контракта, на апрель-май текущего года и были выполнены в срок – три современных фонаря установлены на улицах села, сделав его более уютным и безопасным.

Юлия **РАСТОРГУЕВА**

ЛУЧШИЕ РОССИЙСКИЕ ТОВАРЫ

Производителям высококачественной продукции вручили Российский Знак качества

Москва, 21 июня 2022 г. – 7 июня в рамках VIII Международного Форума бизнеса и власти «Неделя Российского Ритейла» состоялась церемония вручения Российских Знаков качества лучшим российским товарам по итогам веерных исследований Роскачества. Торжественное награждение провели статс-секретарь – заместитель министра промышленности и торговли РФ Виктор Евтухов и руководитель Роскачества Максим Протасов, которые вручили производителям хрустальные статуэтки со Знаком качества и сертификаты соответствия продукции.

СПИСОК ТОВАРОВ, ПОЛУЧИВШИХ РОССИЙСКИЙ ЗНАК КАЧЕСТВА:

* Молоко питьевое пастеризованное с массовой долей жира 3,2% торговой марки «Летний луг» производства ООО «А7 Агро – Оренбургский молочный комбинат» (Оренбургская область);

* Масло подсолнечное рафинированное дезодорированное высшего сорта, вымороженное торговой марки «Добавкин», Кетчуп томатный «Слобода» высшей категории, Масло подсолнечное нерафинированное первый сорт торговой марки «Слобода», Кетчуп шашлычный высшей категории торговой марки «Слобода» производства ГК «ЭФКО» (г. Москва), Масло подсолнечное рафинированное дезодорированное высшего сорта, вымороженное торговой марки «Слобода» производства АО «Эфирное» (Белгородская область);

* Нарезные батоны в упаковке и без упаковки и нарезанные в упаковке производства ОАО «Волжский пекарь» (г. Тверь);

* **Горький шоколад торговой марки «BUCHERONStand‘art», Молочный шоколад торговой марки «SOBRANIE» и Российский шоколад горький торговой марки «PRESIDENT HERITAGE» производства ООО «СОБРАНИЕ» (Ярославская область);**

* Творог с массовой долей жира 9% торговой марки «Рузский» производства АО «Русское молоко»(г. Руза Московской области);

* Колбаса вареная «Докторская» производства ЗАО «Томаровский мясокомбинат» (Белгородская область);

* Вафли с жировой начинкой «Аппетитики» со вкусом шоколада, Вафли с жировой начинкой «Любимые» со вкусом шоколада, Вафли с жировой начинкой «Коровка» с шоколадной начинкой, Шоколад молочный «Аленка» и Шоколад горький «Бабаевский» производства холдинга «Объединенные кондитеры» (г. Москва).

*«Качество продукции остается важнейшим критерием потребительского выбора, невзирая ни на какие экономические трудности. Все больше людей знают о Знаке качества, который присваивается лучшим отечественным товарам по итогам исследований Роскачества, и доверяют ему, - отметил заместитель министра промышленности и торговли РФ Виктор Евтухов. – **На сегодняшний день более 200 российских товаров удостоены Знака качества**. Мы знаем, что их количество будет расти и дальше. Ведь тренд на скорейшее импортозамещение ставит вопрос качества российских товаров наиболее остро. Я рад, что наши производители не снижают планку, выпускаемая ими продукция продолжает соответствовать самым высоким стандартам».*

«Российский Знак качества присваивается только самым лучшим товарам, которые соответствуют не только обязательным, но и опережающим требованиям стандартов Роскачества, - подчеркнул руководитель Роскачества Максим Протасов. - Для потребителя этот Знак является индикатором по-настоящему качественной продукции. Производителям он дает возможность выделиться на полке, получить возможность выхода на новые рынки и завоевать доверие потребителя. Мы видим, что из года в год уровень узнаваемости Российского Знака качества среди потребителей, а также уровень доверия к нему демонстрируют уверенный рост. На сегодняшний деньуже половина российских потребителей знают товары с Российским Знаком качества, а 76% доверяют ему».

ПАМЯТНАЯ СКОРБНАЯ ДАТА

А ЗАВТРА БЫЛА ВОЙНА

Был обычный день, у всех свои труды-заботы, у школьников выпускной, букеты ромашек, птичьи трели, смех, улыбки, слезы, мелкие ссоры. Трудовые пятилетки, выбор пути, ошибки и победы. Все, как и всегда. Все как день назад, а может быть год, два, три. Не важно. Это была мирная жизнь со всеми ее взлетами, падениями, надеждами, чаяниями самых разных людей. И была ночь, в одночасье разрушившая все, разрезавшая мир на «до» и на новое сейчас, покрытое порохом, разрывом снарядов, кровью, страданиями, слезами, ужасом, смертью.

Началась ВОЙНА. И этим завтра стало 22 июня 1941 года, принесшее с собой войну с фашистами на долгих четыре года. В мае 1945 года наступила долгожданная победа. Но до нее Были миллионы жертв, миллиарды потерь, поломанные, искалеченные судьбы рухнувшего обустройства мира. Потом были долгие годы восстановления экономики, быта, страны...

Прошел период практически целой человеческой жизни. Наступило новое столетие. 2022-й год. Память людей, живых свидетелей, их потомков вновь возвращается к событиям тех лет, неприемлемости нацисткой заразы, которая, как чума, умертвляет собой все.

Каждый год в этот день проходят митинги памяти, акция «Свеча памяти». Состоялись они и в этом году в большесельском парке Победы. Со словами о важности памяти тех событий обратился ко всем настоятель Храма отец Сергий, отцом Андреем была проведена Лития. И свечи в руках собравшихся людей, трепетными огоньками, несли воспоминания о каждом, кто стоял на защите родины, пусть на фронтах, или в тылу, но делая все для Победы. Размеренно, отзываясь каждым ударом, отсчитывал секунды метроном, напоминая о каждом, известном и неизвестном солдате. И цветы к подножию памятника, как дань подвигу советских людей.

Мы помним... Мы знаем... Мы говорим: «Спасибо за ту Великую Победу».

Юлия **СОКОЛОВА**

ТИХАЯ МОЯ РОДИНА

ПОХОД ЗА ОКУНЯМИ

Тихая моя родина!
Ивы, река, соловьи…
Мать моя здесь похоронена
В детские годы мои…
Родимая, что еще будет
Со мною. Родная заря
Уж завтра меня не разбудит,
Играя в окне и горя.

(Николай Рубцов)

С детства я был связан с природой. Родился и воспитывался в небольшой деревне. В послевоенное время прошлого века собирание даров природы, охота за рыбой были моей жизненной необходимостью. Постепенно, с возрастом, это стало страстью, и я вошёл в беспокойное племя грибников и рыбаков.

Рыбу теперь можно купить без особых затрат энергии. Но посидеть и походить с удочкой на берегу водоема, покидать спиннинг, … что же по прелести и азарту может сравниться с этим?!

Весь май простоял холодный. Были попытки посидеть с удочкой на берегу реки, но безуспешны. Спросишь рыбака об улове, а в ответ – грустный взгляд и глубокий вздох. Каждый рыбак неудачу трактует по своему, по опыту или ненастью.

Но вот в одну субботу в нашей общественной бане, где можно встретиться с бывалыми людьми, услышал новость – окунь пошёл. Через недельку, когда немного отошли мои ноги от огородных хлопот, я отправился в поход в мои любимые места – на карьеры.

Я подъезжаю к остановке Спирово – Борисово и поворачиваю автомобиль направо. Здесь, с правой стороны тракта

Ярославль – Углич, вдоль в настоящее время разбитой вдребезги дороги, в начале 50-х годов прошлого века, стояла небольшая деревенька с красивым названием Русиново. У нас в России много чудесных названий селений, от которых можно прийти в восхищение. Кто и когда назвал эту бедную деревеньку таким именем? Для многих односельчан это название ни о чём не говорит. Не задумываясь, говорят: «А пойдём за грибами к Русинову». Ещё одна деревенька с благозвучным названием Роща, тоже в самом начале 50-х, стояла на таком же удалении от села по направлению к Ярославлю. Располагалась она напротив асфальтовой установки на лобном месте у дороги, по бокам которой росли посаженные, якобы во времена государыни Екатерины, вековые берёзы, и что по этой дороге царица ехала из Ярославля в Углич.

У Русинова, поблизости стоял превосходный смешанный лес- березняк, ель. За грибами туда ходили полсела и все возвращались с добычей – грибами, ягодами с близлежащего болота. Но безжалостные руки лесорубов погубили лесную прелесть, лишив жителей села и отдыха, и сбора даров природы, захламив, и изуродовав её.

Проехав по разбитой дороге метров триста, останавливаю автомобиль на обочине, возле изгороди, ведущей к небольшому домику, типа бунгало спрятавшегося в зарослях ивы. Здесь располагается подсобное хозяйство моего хорошего знакомого Владимира Куща. Сам он человек интересный, работящий, приехал к нам с Сахалина, где родился и жил в семье выселенного с юга страны казака. По профессии ихтиолог, занимался разведением рыбы. Прижился в селе около двадцати лет назад. В 2005 году, когда сменил домик – развалюху на квартиру, он приобрёл участок, построил домик для себя и своих животных, которых держал. Два года зимой и летом жил вместе с коровой и курами за стеной. Корову пришлось продать, завёл гусей, но затраты большие, а отдачи нет.

Застал его на месте, копался в огороде, воду носил из старого пруда. Показал мне новые ульи и пчёл. Решил заняться пчеловодством. Энергии в этом 66-летнем человеке – отшельнике много. Он осторожен в знакомствах, общении с людьми. Сам он глубоко верующий. Жена его из Высокова, тоже под стать. Читают «Новый завет», она возит ему каждый день еду, питьё, ночует он в своём бунгало и вечера проводит со свечкой. Спрашиваю: « А что тебе даёт силу вести такую жизнь отшельника»? Отвечает – вера в Бога! Желаю ему удачи в пчеловодстве и других свершениях, оставляю автомашину и иду к Борисову по вдребезги разбитой лесовозами и рыбацкими машинами дороге.

Перед самой деревенькой в пятидесятые годы был участок лесничества. Здесь выращивали саженцы ели, сосны для воспроизводства леса. Слева от дороги виден ряд уже выросших с тех времён сосен. Справа по инициативе лесничества были посажены кусты черноплодной рябины, целая плантация. В те годы она входила в разряд очень полезной ягоды, о ней писали статьи. Сейчас плантация заросла, но осенью ягод можно набрать. Птицы разнесли семена, и кусты аронии можно встретить далеко в округе.

В деревне три дома. В одном, среднем, живёт мой знакомый Алексей. Его жена недавно умерла, она была дочерью умершего несколько лет назад зимой Николая.

В двух других домах в детстве жили две мои одноклассницы. Это Валя Сайфутдинова и Галя Киселёва. В 1958 году вместе закончили 10-й класс школы. Как будто это было вчера, всё в памяти- и выпускной вечер, затем встречи через 50- 55 лет после школы. Я всегда поражался их отвагой, смелостью. Они бесстрашно ходили в школу в дождь, метель, мороз, по грязи, сугробам. До села - в пределах шести километров и обратно шесть, и так десять лет! Обе получили образование. Валя – всю жизнь до пенсии проработала в потребкооперации. Небольшого роста, худенькая, но полная энергии, нашла себе красивого и работящего мужа А.Морозова.

Галя, (в замужестве Ицкович) пожила на Севере, приехала в родные края, до пенсии проработала в паспортном отделе. Обе и будучи на заслуженном отдыхе не забывали свой родной дом и деревню.

Валя с мужем затем жили в деревне, держали коз, заготавливали мох, ухаживали за огородом. На велосипеде ездила в село за покупками.

Галя каждое лето обихаживала огород, непросто это было с её больными ногами, но она всё равно тянулась к родному очагу. Зная, что я летом часто проезжаю через деревню, позвонит, чтобы я посмотрел, и не сбил ли кто замок на входной двери, посоветуется, а какие лучше таблетки принимать, чтобы ноги лучше ходили. А то соберётся, придёт, да ещё и ягод наберёт на болоте, а излишки на рынок вынесет. Так и запомнилась она мне обаятельной, всегда ухоженной, следящей за своей увядающей красотой, доброй и отзывчивой.

Единственное, чему всегда удивлялся: из одной деревни были девчонки, вместе в школу ходили, в одном классе учились, но подругами не были. Скорее – соперницами. У каждой свой характер, у каждой – своя гордость.

Под горкой справа стоят просевшие от старости баньки. Там и родник с ключевой водой, куда бегали мои одноклассницы напиться студеной водицы.

Осиротела и заросла кустами и травой деревенька. Не вижу уже давно славных козочек Валентины, не позвонит уже Галя и не скажет: «Владик, посмотри, не сшиб ли кто замок на двери дома»…. Неужели и этой деревне приготовлена та же участь, что и Русинову?

Я спускаюсь с горы и вхожу в другой мир фауны - бывших болот. Может, пространства, занятого когда-то, тысячелетия назад морем, озёрами, а теперь здесь просто торфяники, возможно более скудные по растительности, животному миру, но здесь своя аура, тоже примечательна и не оставляет равнодушным.

В пятидесятых, шестидесятых годах здесь работали люди, добывали торф, идущий на отопление и в сельское хозяйство. Болото разрезано каналами, траншеями для стока воды. Среди них увидишь стебелёчки клюквы, горошины черники, брусники. Это болото одаривает и ещё одним лакомством – у канавок приземистые кустики голубики. В августе, сентябре голубым дымом стелется ягодник среди зелёных подушек мха и вечнозелёного багульника, который обладает дурманящим запахом.

Перехожу по сваленным деревцам с толстой палкой в руках глубокий, наполненный жидкой торфяной массой канал. Я на берегу большого зеркала темноватой воды, окаймлённого болотным березняком и сосняком. Смотрю на лёгкую, иногда пробегающую по поверхности озера рябь, на коряги, торчащие из воды. Это корни хвойных пород деревьев, они, пропитанные смолой, не поддаются гниению, такими они были и шестьдесят и семьдесят лет назад, в пору моей молодости. Тихо. Только иногда вздрагиваешь, когда из воды доносится звук фырканья, это из-под толщи земли и торфа вырывается с шумом скопив-

шийся газ, как будто водяной ради забавы фыркает. В такой торфяной воде, даже в самое пекло искупаться не тянет. Правда, в молодости однажды пришлось. Сбил утку из ружья, она лежит метрах в сорока от берега. А карьер небольшой, весь в корягах и торфе. Один бы не полез. Брат поддержал. Разделся догола и поплыл, приплыл обратно, в зубах утку, как собака, держа, весь грязный, в торфу.

Первый, второй, пятый заброс. Пусто. Иду дальше, меняю снасть. Пока клёва нет. Но я знаю по опыту, что найду жировку окуня. Мне не нужно много рыбы, мне надо почувствовать, что она есть, чтобы клюнула. Я не особенно переживаю, что окунь сорвётся с крючка или щука откусит мою снасть. Мне важен процесс, созерцание воды, плещущейся у моих ног, запах берёзовых листьев, смоляных веточек сосны, багульника. Здесь особый чарующий мир, знакомый и близкий мне с детства и очень любимый мной.

Это наша природа, любовь к которой неразделима с любовью к своей Родине. А десяток, другой окуней я добуду. Не сегодня, так в следующий раз.

Владислав **КОМАРОВ**
Фото Ирины **ПОТРОШКОВОЙ**

ОФИЦИАЛЬНАЯ ИНФОРМАЦИЯ

Собрание представителей
Большесельского муниципального района
Ярославской области

РЕШЕНИЕ От 23.06.2022 г. № 161 с. Большое Село

О внесении изменений в Решение Собрания представителей №116 от 09.12.2021г. «О районном бюджете Большесельского муниципального района на 2022 год и на плановый период 2023 и 2024 годов»

Внести в Решение Собрания представителей Большесельского муниципального района Ярославской области «О районном бюджете Большесельского муниципального района на 2022год и на плановый период 2023 и 2024 годов» следующие изменения:

1). Пункт 1 изложить в следующей редакции:

Утвердить основные характеристики районного бюджета на 2022 год:

- прогнозируемый общий объем доходов районного бюджета в сумме 594794222,57 рублей;
- общий объем расходов районного бюджета в сумме 601868340,57 рублей;
- дефицит районного бюджета в сумме 7074118рублей.

2).Пункт 2 изложить в следующей редакции:

Утвердить основные характеристики районного бюджета на 2023 год и на 2024 год:

- прогнозируемый общий объем доходов районного бюджета на 2023 год в сумме 463640283 рубля и на 2024 год в сумме 424573514 рубля;
- общий объем расходов районного бюджета на 2023 год в сумме 463640283 рубля, в том числе условно утвержденные расходы в сумме 2900000 рублей, и на 2024 год в сумме 424573514 рублей, в том числе условно утвержденные расходы в сумме 3500000 рублей;

3).Приложение 2 к решению изложить в редакции приложения 1 к настоящему решению;

приложение 3 к решению изложить в редакции приложения 2 к настоящему решению;

приложение 4 к решению изложить в редакции приложения 3 к настоящему решению;

приложение 5 к решению изложить в редакции приложения 4 к настоящему решению;

приложение 6 к решению изложить в редакции приложения 5 к настоящему решению;

приложение 7 к решению изложить в редакции приложения 6 к настоящему решению;

приложение 9 к решению изложить в редакции приложения 7 к настоящему решению;

приложение 12 к решению изложить в редакции приложения 8 к настоящему решению;

приложение 13 к решению изложить в редакции приложения 9 к настоящему решению;

приложение14к решению изложить в редакции приложения 10 к настоящему решению;

Председатель
Собрания представителей **Ф.Ю. НОВИКОВ**
И.о.Главы муниципального района **С.Г. ВИНОГРАДОВ**

Собрание представителей
Большесельского муниципального района
Ярославской области

РЕШЕНИЕ от 23.06.2022 № 164 с. Большое Село

О внесении изменений в Порядок принятия решения о применении к депутату Собрания представителей Большесельского муниципального района, выборному должностному лицу местного самоуправления мер ответственности

В соответствии с Законом Ярославской области от 17.05.2022 № 23-з «О внесении изменений в статью 11.2 Закона Ярославской области «О мерах по противодействию коррупции в Ярославской области», на основании Устава Большесельского муниципального района Собрание представителей Большесельского муниципального района

РЕШИЛО:

Внести следующие изменения в Порядок принятия решения о применении к депутату Собрания представителей Большесельского муниципального района, выборному должностному лицу местного самоуправления мер ответственности, предусмотренных частью 7.3-1 статьи 40 Федерального закона «Об общих принципах организации местного самоуправления в Российской Федерации», утвержденный решением Собрания представителей Большесельского муниципального района от 29.09.2021 № 97:

1. пункт 2.1. части 2 изложить в следующей редакции:

«2.1. Решение о применении к лицам, указанным в п. 1.1. части 1 настоящего Порядка, мер ответственности принимается Собранием представителей Большесельского муниципального района Ярославской области не позднее чем через 30 дней со дня поступления заявления Губернатора Ярославской области или представления прокурора либо на его ближайшем заседании».

2.Настоящее решение вступает в силу со дня его официального опубликования.

Председатель
Собрания представителей **Ф.Ю. НОВИКОВ**
И.о.Главы муниципального района **С.Г. ВИНОГРАДОВ**

Собрание представителей Большесельского
муниципального района Ярославской области

РЕШЕНИЕ от 23.06.2022 № 165 с. Большое Село

Об утверждении дополнительного соглашения

Руководствуясь ч.5 ст.15 Федерального закона от 06.10.2003г. №131-ФЗ «Об общих принципах организации местного самоуправления в Российской Федерации», пунктом «а» ч.2 ст.21 Устава Большесельского МР, Собрание представителей Большесельского муниципального района

РЕШИЛО:

1.Утвердить дополнительное соглашение между органами местного самоуправления Большесельского муниципального района и Большесельского сельского поселения о передаче органам местного самоуправления поселения части полномочий муниципального района по вопросам местного значения.

2. Вступает в силу с момента опубликования.

Председатель
Собрания представителей **Ф.Ю.НОВИКОВ**
И.о.Главы муниципального района **С.Г. ВИНОГРАДОВ**

ЗАКЛЮЧЕНИЕ
о результатах публичных слушаний

с. Большое Село 21 июня 2022 года

Публичные слушания по обсуждениюдокументации:

Проект межевания территории земельного участка под автомобильной дорогой местного значения расположенного по адресу: Ярославская область, Большесельский район с. Варегово, ул. Первомайская.

- Проект межевания территории земельного участка под автомобильной дорогой местного значения расположенного по адресу: Ярославская область, Большесельский район, с. Варегово, ул. Ярославская.

Общие сведения о проекте, представленном на публичные слушания:

территория разработки: с. Большое Село Большесельского района, Ярославской области;

инициатор: Вареговское сельское поселение.

Правовой акт о назначении публичных слушаний: Постановление Администрации Большесельского муниципального района от 20.10.2021г № 396 «О проведении публичных слушаний по проекту межевания территории» опубликовано в газете «Большесельские вести» от 08.06.2022 № 44 и размещено на официальном сайте администрации Большесельского МР 04.06.2022,Постановление Администрации Большесельского муниципального района от 14.12.2021 № 981 «О подготовке документации по планировке территории»; опубликовано в газете «Большесельские вести» от 18.12.2021 № 99 и размещено на официальном сайте администрации Большесельского муниципального района 15.12.2021г.

Дата проведения публичных слушаний 21.06.2022 г в 10 ч 00

форма оповещения о проведении публичных слушаний - газета "Большесельские вести" от 08.06.2022 № 44.

Сведения о проведении экспозиции по материалам: в зале заседаний администрации Вареговского сельского поселения, по адресу: 152385 Ярославская область, Большесельский район, с. Варегово, ул. Мира, д .25, а так же в здании Администрации Большесельского муниципального района по адресу: 152360 Ярославская область, Большесельский район, с. Большое Село, пл. Советская, д.9, каб. №1с 13.06.2022 года по 21.06.2022 года.

Предложений и замечаний граждан, являющихся участниками публичных слушаний и постоянно проживающих на территории, в пределах которой проводились публичные слушания и иных участников публичных слушаний не поступало

Сведения о протоколе публичных слушаний: протокол №10 от 21.06.2022 года.

Выводы и рекомендации по результатам проведения публичных слушаний:

- рекомендовать главе Администрации Большесельского муниципального района утвердить: - Проект межевания территории земельного участка под автомобильной дорогой местного значения расположенного по адресу: Ярославская область, Большесельский район, с. Варегово, ул. Первомайская.
- Проект межевания территории земельного участка под автомобильной дорогой местного значения расположенного по адресу: Ярославская область, Большесельский район, с. Варегово, ул. Ярославская.
- опубликовать заключение о результатах публичных слушаний в газете «Большесельские вести», и разместить на официальном сайте Администрации.

Председатель комиссии по проведению публичных слушаний,председатель комиссии по землепользованию и застройке Большесельского муниципальногорайона, первый заместитель главы Администрации Большесельского муниципального района
С. Г. ВИНОГРАДОВ

Собрание представителей
Большесельского муниципального района
Ярославской области

РЕШЕНИЕ От 23.06.2022 г. № 162 с. Большое Село

О внесении изменений в Положение о порядке проведения конкурса по отбору кандидатур на должность Главы Большесельского муниципального района и о порядке избрания на должность Главы Большесельского муниципального района из числа кандидатов, представленных конкурсной комиссией.

В соответствии с Федеральными законами от 06.10.2003 года №131-ФЗ

«Об общих принципах организации местного самоуправления в Российской Федерации», от 12.06.2002 № 67-ФЗ «Об основных гарантиях избирательных прав и права на участие в референдуме граждан Российской Федерации», от 14.03.2022 № 60-ФЗ «О внесении изменений в отдельные законодательные акты российской Федерации», Уставом Большесельского муниципального района РЕШИЛО:

Внести в Положение о порядке проведения конкурса по отбору кандидатур на должность Главы Большесельского муниципального района и о порядке избрания на должность Главы Большесельского муниципального района из числа кандидатов, представленных конкурсной комиссией, утвержденное решением Собрания представителей Большесельского муниципального района № 223 от 26.01.2017 г. следующие изменения и дополнения:

1.1. Пункт 5.6:

а)подпункт 2 после слова «гражданство» дополнить словом "(подданство)";

б)подпункт 6 после слова «преступления,» дополнить словами «а также осужденные за совершение указанных преступлений, судимость которых снята или погашена, - до истечения пяти лет со дня снятия или погашения судимости,»;

в)подпункт 6.1. после слов «частью первой статьи 127.2,» дополнить словами «частью второй статьи 133, частью первой статьи 134,», после слова «преступления,» дополнить словами «а также осужденные к лишению свободы за совершение указанных преступлений, судимость которых снята или погашена,».

1. Решение вступает в силу с момента его официального опубликования.

Председатель Собрания представителей **Ф.Ю. НОВИКОВ.**
И.о.Главы муниципального района **С.Г. ВИНОГРАДОВ**

Собрание представителей
Большесельского муниципального района
Ярославской области

РЕШЕНИЕ От 23.06.2022 г. № 163 с. Большое Село

О внесении изменений в Решение Собрания представителей Большесельского муниципального района от 26.09.2008 года № 378 «Об утверждении Положения о бюджетном устройстве и бюджетном процессе в Большесельском муниципальном районе»

В соответствии с Федеральным законом от 26.03.2022 № 65-ФЗ «О внесении изменений в Бюджетный кодекс Российской Федерации», на основании Устава Большесельского муниципального района Собрание представителей Большесельского муниципального района РЕШИЛО:

Внести следующие изменения в Положение о бюджетном устройстве и бюджетном процессе в Большесельском муниципальном районе, утвержденное решением Собрания представителей Большесельского муниципального района от 26.09.2008 года № 378:

1. в статье 17:

1.1. пункт 5 части 1 слова «по муниципальным гарантиям, выраженным» заменить словами «, вытекающих из муниципальных гарантий, выраженных»;

1.2. в части 2:

1.2.1.абзац 5 слова «по муниципальным гарантиям» заменить словами «, вытекающих из муниципальных гарантий»;

1.2.2. абзац 15 слова «по муниципальным гарантиям в иностранной валюте, предоставленным» заменить словами «, вытекающих из муниципальных гарантий в иностранной валюте, предоставленных»;

1.2.3 часть 25:

1.2.3.1. после слов «муниципальных долговых обязательств муниципального района» дополнить словами «(за исключением обязательств по муниципальным гарантиям)»;

1.2.3.2 дополнить абзацем следующего содержания:

«Информация о долговых обязательствах по муниципальным гарантиям вносится указанными в абзаце первом настоящей части органами в муниципальную долговую книгу в течение пяти рабочих дней с момента получения такими органами сведений о фактическом возникновении (увеличении) или прекращении (уменьшении) обязательств принципала, обеспеченной муниципальной гарантией»

2.Настоящее решение вступает в силу со дня его официального опубликования.

3.Положения пункта 5 части 1, абзаца 5, и 15 части 2, части 25 статьи 17 Положения о бюджетном устройстве и бюджетном процессе в Большесельском муниципальном районе, утвержденного решением Собрания представителей Большесельского муниципального района от 26.09.2008 года № 378, (в редакции настоящего решения) применяются к правоотношениям, возникающим при учете муниципальных гарантий в составе муниципального долга с 1 января 2022 года

Председатель
Собрания представителей **Ф.Ю. НОВИКОВ**
И.о.Главы муниципального района **С.Г. ВИНОГРАДОВ**

ВОПРОС - ОТВЕТ

Росреестр
Федеральная служба государственной регистрации, кадастра и картографии

-Недавно запрашивала выписку из Единого государственного реестра недвижимости, но сведения не получила, т.к. информации в реестре не оказалось. Можно ли мне вернуть деньги за поданный запрос?

На вопрос отвечает заместитель начальника отдела подготовки сведений ФГБУ «ФКП Росреестра» по Ярославской области Марина Максимова.

-К сожалению, затраченные средства вернуть не получится.

Важно понимать, что плата за предоставление сведений вносится за факт подачи запроса и его обработку.

Если в реестре недвижимости нет никаких сведений по объекту, интересующему заявителя, то запрос всё равно считается поданным и обработанным в соответствии с законодательством.

То же касается и тех случаев, когда в запросе были указаны недостаточно точные критерии поиска объекта, в результате чего заявитель получил информацию не по тому объекту, что его интересовал.

Именно поэтому необходимо быть максимально внимательными во время подачи запроса, указывать максимально точные и полные характеристики объекта недвижимости. Идеально при запросе информации указывать кадастровый номер объекта, а при запросе «выписки о правах отдельного лица» — СНИЛС заявителя и предыдущие ФИО, если они когда-либо менялись.

ЕДИНАЯ ДЕЖУРНО-ДИСПЕТЧЕРСКАЯ СЛУЖБА БОЛЬШЕСЕЛЬСКОГО РАЙОНА
8 (48542) 2-19-15;
ЕДИНЫЙ НОМЕР ДЛЯ ВЫЗОВА ВСЕХ ЭКСТРЕННЫХ ОПЕРАТИВНЫХ СЛУЖБ 112

ПРОГРАММА ТЕЛЕВИДЕНИЯ С 20 ПО 26 ИЮНЯ

ПОНЕДЕЛЬНИК, 27 ИЮНЯ

ПЕРВЫЙ КАНАЛ
5.00 «Доброе утро» (0+)
9.00, 12.00, 15.00, 18.00, 3.00 «Новости»
9.20 «АнтиФейк» (16+)
10.00 «Жить здорово!» (16+)
10.45, 12.15, 15.15, 18.20, 23.40, 3.05 «Информационный канал» (16+)
21.00 «Время»
21.45 Т/с «МИССИЯ «АМЕТИСТ» (16+)
22.40 «Большая игра» (16+)

РОССИЯ
5.00, 9.30 «Утро России»
9.00, 14.30, 21.05 Местное время. Вести
9.55 «О самом главном» (12+)
11.00, 14.00, 17.00, 20.00 Вести
11.30, 17.30 «60 Минут» (12+)
14.55 «Кто против?» (12+)
21.20 «Вечер с Владимиром Соловьёвым» (12+)
23.55 Т/с «АННА КАРЕНИНА» (12+)
0.55 Т/с «ПИСЬМА НА СТЕКЛЕ» (12+)
2.45 Т/с «ПО ГОРЯЧИМ СЛЕДАМ» (16+)

ДОМАШНИЙ
6.30 «По делам несовершеннолетних» (16+)
8.55, 4.35 «Давай разведёмся!» (16+)
9.55, 2.55 «Тест на отцовство» (16+)
12.10, 0.15 «Понять. Простить» (16+)
13.15, 22.35 «Порча» (16+)
13.45, 23.05 «Знахарка» (16+)
14.20, 23.40 «Верну любимого» (16+)
14.55 Т/с «ВСПОМИНАЯ ТЕБЯ» (12+)
19.00 Т/с «ДОЛГАЯ ДОРОГА К СЧАСТЬЮ» (12+)
1.15 Т/с «ИСЧЕЗНУВШАЯ» (16+)

НТВ
4.55 Т/с «УЛИЦЫ РАЗБИТЫХ ФОНАРЕЙ» (16+)
6.30 «Утро. Самое лучшее» (16+)
8.00, 10.00, 13.00, 16.00, 19.00, 23.40 Сегодня
8.25 «Мои университеты. Будущее за настоящим» (6+)
9.25, 10.35 Т/с «МОРСКИЕ ДЬЯВОЛЫ. СМЕРЧ. СУДЬБЫ» (16+)
13.25 ««Чрезвычайное происшествие» (16+)
14.00 «Место встречи» (16+)
16.45 «За гранью» (16+)
17.50 «ДНК» (16+)
20.00 Т/с «СТЕПНЫЕ ВОЛКИ» (16+)
21.45 Т/с «ПЕРЕСУД» (16+)
0.00 Т/с «ПЁС» (16+)
2.45 Т/с «ДИКИЙ» (16+)

КУЛЬТУРА
6.30, 7.00, 7.30, 8.00, 10.00, 15.00, 19.30, 23.30 «Новости культуры»
6.35 «Пешком...». «Москва бородинская»
7.05 «Другие Романовы». «Мой милый друг Сандро»
7.35 «Легенды мирового кино». «Сергей Столяров»
8.05 «Черные дыры. Белые пятна»
8.45 Х/ф «КОРТИК»
10.15 «Наблюдатель»
11.10, 23.50 «XX век». «Иннокентий Смоктуновский. Актер, которого ждали». 1986 г.»
12.15 Д/ф «Одинцово. Васильевский замок»
12.50 Д/ф «На волне моей памяти»
13.30 Х/ф «РОДНАЯ КРОВЬ»
15.05, 0.55 «К 90-летию со дня рождения Николая Некрасова». Концерт Академического оркестра русских народных инструментов
15.50 «Театр на экране». «Царь Фёдор Иоаннович»
19.15 «Цвет времени». «Павел Федотов»
19.45 «Главная роль»
20.05 Д/ф «Режиссер Борис Равенских»
20.30 «Спокойной ночи, малыши!»
20.45 «Цвет времени». «Леонардо да Винчи. «Джоконда»
21.00 «Гала-концерт лауреатов международного конкурса имени С.В. Рахманинова». Прямая трансляция из Большого зала Московской консерватории»
1.35 «Иностранное дело». «Дипломатия Древней Руси»
2.15 Д/ф «Валентин Тернявский. На волне моей памяти»

ПЕРВЫЙ ЯРОСЛАВСКИЙ
6.30, 7.30, 8.00, 9.00, 10.00, 11.00 «Новости» (16+)
6.40, 8.30 «Территория»: Даниловский МР» (16+)
7.00, 8.10 «Летняя Овсянка» (12+)
7.15, 7.40, 14.45 Мультфильм (0+)
9.10, 14.30, 15.45, 18.40 «В тему» (12+)
9.20 «Личные финансы» (12+)
9.30, 10.30, 15.15, 16.30, 18.00, 1.30 «Отличный выбор» (16+)
10.15 «Медиа истории» (16+)
11.10 Т/с «ПОСЛЕДНИЙ ЯНЫЧАР» (12+)
12.00, 14.00, 16.00, 19.00, 21.30, 0.00 «День в событиях» (16+)
12.30 «Непростые вещи. Английский чай» (12+)
13.00 Т/с «СВОИ-2» (16+)
17.00 «Битва ставок» (12+)
18.25 «Надзор 76» (16+)
19.30 Т/с «ЛЮТЫЙ» (12+)
22.00 Т/с «УЛЫБКА ПЕРЕСМЕШНИКА» (12+)
0.30 «Нездоровый сезон. Битва за иммунитет» (12+)

ЗВЕЗДА
5.05 Т/с «БЛАГОСЛОВИТЕ ЖЕНЩИНУ» (12+)
9.00, 13.00, 18.00, 20.50 Новости дня (16+)
9.35 Т/с «СЕМНАДЦАТЬ МГНОВЕНИЙ ВЕСНЫ» (12+)
11.20, 18.50 «Открытый эфир» (16+)
13.25, 14.05, 5.00 Т/с «МОРСКОЙ ПАТРУЛЬ» (16+)
14.00 Военные новости (16+)
18.15 Специальный репортаж (16+)
21.50 Д/с «Загадки века. Как передавали Крым Украине. Мифы и реальность» (12+)
22.40 Х/ф «НЕСЛУЖЕБНОЕ ЗАДАНИЕ» (16+)
0.30 Х/ф «ДЕЙСТВУЙ ПО ОБСТАНОВКЕ!» (12+)
1.35 Х/ф «ЗАБУДЬТЕ СЛОВО СМЕРТЬ» (12+)
2.55 Х/ф «В ДОБРЫЙ ЧАС!» (12+)
4.30 Д/с «Перелом. Хроника Победы» (16+)

МАТЧ ТВ
6.00, 9.05, 12.30, 14.50, 16.50, 18.55, 3.40 Новости
6.05, 22.30 «Все на Матч!» (12+)
9.10 «Кубок PARI Премьер». Специальный репортаж (12+)
9.30 Футбол. Кубок PARI Премьер. «Сочи» - «Зенит» (Санкт-Петербург) (0+)
11.30, 1.45 «Есть тема!» (12+)
12.35 Специальный репортаж (12+)
12.55, 14.55 Т/с «ПОБЕГ» (16+)
15.50, 16.55 Х/ф «ЧЕЛОВЕК ПРЕЗИДЕНТА» (16+)
17.50, 5.05 «Громко» (12+)
19.00 Смешанные единоборства. One FC. Ислам Муртазаев против Регьяна Эрселя (16+)
20.00 Профессиональный бокс. PRAVDA FC. Дмитрий Кудряшов против Вагаба Вагабова (16+)
21.00 Бильярд. «BetBoom Кубок Чемпионов» (0+)
23.15 Х/ф «13 УБИЙЦ» (16+)
2.05 «Karate Combat 2022. Эпизод 4» (16+)
3.45 Вольная борьба. Чемпионат России (16+)

ВТОРНИК, 28 ИЮНЯ

ПЕРВЫЙ КАНАЛ
5.00 «Доброе утро» (0+)
9.00, 12.00, 15.00, 18.00, 3.00 «Новости»
9.20 «АнтиФейк» (16+)
10.00 «Жить здорово!» (16+)
10.45, 12.15, 15.15, 18.20, 23.45, 3.05 «Информационный канал» (16+)
21.00 «Время»
21.45 Т/с «МИССИЯ «АМЕТИСТ» (16+)
22.45 «Большая игра» (16+)

РОССИЯ
5.00, 9.30 «Утро России»
9.00, 14.30, 21.05 Местное время. Вести
9.55 «О самом главном» (12+)
11.00, 14.00, 17.00, 20.00 Вести
11.30, 17.30 «60 Минут» (12+)
14.55 «Кто против?» (12+)
21.20 «Вечер с Владимиром Соловьёвым» (12+)
23.55 Т/с «АННА КАРЕНИНА» (12+)
0.55 Т/с «ПИСЬМА НА СТЕКЛЕ» (12+)
2.45 Т/с «ПО ГОРЯЧИМ СЛЕДАМ» (16+)

ДОМАШНИЙ
5.25 «По делам несовершеннолетних» (16+)
9.00, 4.35 «Давай разведёмся!» (16+)
10.00, 2.55 «Тест на отцовство» (16+)
12.10, 0.15 «Понять. Простить» (16+)
13.15, 22.40 «Порча» (16+)
13.45, 23.10 «Знахарка» (16+)
14.20, 23.40 «Верну любимого» (16+)
14.55 Т/с «СЛЕПОЙ ПОВОРОТ» (12+)
19.00 Т/с «КОМПАНЬОНКА» (12+)
1.15 Т/с «ИСЧЕЗНУВШАЯ» (16+)

НТВ
4.50 Т/с «УЛИЦЫ РАЗБИТЫХ ФОНАРЕЙ» (16+)
6.30 «Утро. Самое лучшее» (16+)
8.00, 10.00, 13.00, 16.00, 19.00, 23.40 Сегодня
8.25 «Мои университеты. Будущее за настоящим» (6+)
9.25, 10.35 Т/с «МОРСКИЕ ДЬЯВОЛЫ. СМЕРЧ. СУДЬБЫ» (16+)
13.25 ««Чрезвычайное происшествие» (16+)
14.00 «Место встречи» (16+)
16.45 «За гранью» (16+)
17.50 «ДНК» (16+)
20.00 Т/с «СТЕПНЫЕ ВОЛКИ» (16+)
21.45 Т/с «ПЕРЕСУД» (16+)
0.00 Т/с «ПЁС» (16+)
2.40 Т/с «ДИКИЙ» (16+)

КУЛЬТУРА
6.30, 7.00, 7.30, 8.00, 10.00, 15.00, 19.30, 23.30 «Новости культуры»
6.35 «Пешком...». «Москва музейная»
7.05 «Другие Романовы». «Последний крестоносец Российской Империи»
7.35 «Легенды мирового кино». «Валентина Серова»
8.05 «Иностранное дело». «Дипломатия Древней Руси»
8.45 Х/ф «КОРТИК»
10.15 «Наблюдатель»
11.10, 23.50 «XX век». «Авторский вечер композитора Евгения Крылатова в Колонном зале Дома Союзов». 1987 г.»
12.25 Д/с «Князь Потёмкин. Свет и тени»
12.55 «Academia»
13.45, 22.10 Т/с «БЕЗ ВИНЫ ВИНОВАТЫЕ»
14.30 «Пряничный домик»
15.05, 1.00 «К 90-летию со дня рождения Николая Некрасова». «Артур Эйзен и Академический оркестр русских народных инструментов»
15.50 Д/ф «Абрам Алиханов. Музыка космических ливней»
16.30 «Театр на экране». «Горе от ума»
18.45 «Цвет времени». «Рене Магритт»
19.00 «Письма из провинции»
19.45 «Главная роль»
20.05 Д/ф «Режиссер Борис Равенских»
20.30 «Спокойной ночи, малыши!»
20.45 «Искусственный отбор»
21.25 «Белая студия»
23.00 Д/с «Завтра не умрет никогда»
1.35 «Иностранное дело». «Великий посол»
2.15 Д/ф «Мой дом - моя слабость»

пЕРВЫЙ ЯРОСЛАВСКИЙ
6.30, 8.00, 12.00, 14.00, 16.00, 19.00, 21.30, 0.00 «День в событиях» (16+)
7.00, 8.30 «Летняя Овсянка» (12+)
7.15, 7.40, 14.45 Мультфильм (0+)
7.30, 9.00, 10.00, 11.00 «Новости» (16+)
8.45, 9.10, 14.30, 15.45, 18.40 «В тему» (12+)
9.20, 10.15, 18.25 «Личные финансы» (12+)
9.30, 10.30, 15.15, 16.30, 18.00, 1.30 «Отличный выбор» (16+)
11.10 Т/с «ПОСЛЕДНИЙ ЯНЫЧАР» (12+)
12.30 «Детская утренняя почта» (6+)
13.00 Т/с «СВОИ-2» (16+)
17.00 «Битва ставок» (12+)
19.30 Т/с «ЛЮТЫЙ» (12+)
22.00 Т/с «УЛЫБКА ПЕРЕСМЕШНИКА» (12+)
0.30 «Научные сенсации. Отредактируй меня» (12+)

ЗВЕЗДА
6.55, 13.25, 14.05, 5.00 Т/с «МОРСКОЙ ПАТРУЛЬ» (16+)
9.00, 13.00, 18.00, 20.50 Новости дня (16+)
9.20 Д/с «Освобождение» (16+)
9.45 Т/с «СЕМНАДЦАТЬ МГНОВЕНИЙ ВЕСНЫ» (12+)
11.20, 18.50 «Открытый эфир» (16+)
14.00 Военные новости (16+)
18.15 Специальный репортаж (16+)
21.50 Д/ф «Без права на славу» (16+)
22.55 Х/ф «ВЗРЫВ НА РАССВЕТЕ» (16+)
0.35 Х/ф «НЕЖНЫЙ ВОЗРАСТ» (12+)
1.55 Х/ф «РОЗЫГРЫШ» (12+)
3.30 Х/ф «БЛИЗНЕЦЫ» (6+)
4.50 Д/с «Сделано в СССР» (12+)

МАТЧ ТВ
6.00, 8.55, 12.30, 14.50, 16.50 Новости
6.05, 20.00, 23.00 «Все на Матч!» (12+)
9.00, 12.35 Специальный репортаж (12+)
9.20 Футбол. Лига Европы. «Ливерпуль» (Англия) - «Боруссия» (Дортмунд, Германия) (0+)
11.30, 0.50 «Есть тема!» (12+)
12.55, 14.55 Т/с «ПОБЕГ» (16+)
15.50, 16.55 Х/ф «ЧЕЛОВЕК ПРЕЗИДЕНТА» (16+)
17.50, 20.50 Футбол. Чемпионат Европы среди юношей (U-19). 1/2 финала (0+)
23.45 Бокс. Bare Knuck1e FC. Элвин Брито против Луиса Паломино (16+)
1.10 Футбол. Кубок Либертадорес. 1/8 финала. «Эмелек» (Эквадор) - «Атлетико Минейро» (Бразилия) (0+)
3.25 Футбол. Кубок Либертадорес. 1/8 финала. «Коринтианс» (Бразилия) - «Бока Хуниорс» (Аргентина) (0+)
5.30 «Самые сильные» (12+)

СРЕДА, 29 ИЮНЯ

ПЕРВЫЙ КАНАЛ
5.00 «Доброе утро» (0+)
9.00, 12.00, 15.00, 18.00, 3.00 «Новости»
9.20 «АнтиФейк» (16+)
10.00 «Жить здорово!» (16+)
10.45, 12.15, 15.15, 18.20, 23.45, 3.05 «Информационный канал» (16+)
21.00 «Время»
21.45 Т/с «МИССИЯ «АМЕТИСТ» (16+)
22.45 «Большая игра» (16+)

РОССИЯ
5.00, 9.30 «Утро России»
9.00, 14.30, 21.05 Местное время. Вести
9.55 «О самом главном» (12+)
11.00, 14.00, 17.00, 20.00 Вести
11.30, 17.30 «60 Минут» (12+)
14.55 «Кто против?» (12+)
21.20 «Вечер с Владимиром Соловьёвым» (12+)
23.55 Т/с «АННА КАРЕНИНА» (12+)
0.55 Т/с «ПИСЬМА НА СТЕКЛЕ» (12+)
2.45 Т/с «ПО ГОРЯЧИМ СЛЕДАМ» (12+)

ДОМАШНИЙ
5.25 «6 кадров» (16+)
5.30 «По делам несовершеннолетних» (16+)
9.15, 4.25 «Давай разведёмся!» (16+)
10.15, 2.45 «Тест на отцовство» (16+)
12.30, 0.05 «Понять. Простить» (16+)
13.35, 22.30 «Порча» (16+)
14.05, 23.00 «Знахарка» (16+)
14.40, 23.30 «Верну любимого» (16+)
15.15 Т/с «ДОЛГАЯ ДОРОГА К СЧАСТЬЮ» (12+)
19.00 Т/с «ВОСПИТАНИЕ ЧУВСТВ» (16+)
1.05 Т/с «ИСЧЕЗНУВШАЯ» (16+)

НТВ
4.50 Т/с «УЛИЦЫ РАЗБИТЫХ ФОНАРЕЙ» (16+)
6.30 «Утро. Самое лучшее» (16+)
8.00, 10.00, 13.00, 16.00, 19.00, 23.40 Сегодня
8.25 «Мои университеты. Будущее за настоящим» (6+)
9.25, 10.35 Т/с «МОРСКИЕ ДЬЯВОЛЫ. СМЕРЧ. СУДЬБЫ» (16+)
13.25 ««Чрезвычайное происшествие» (16+)
14.00 «Место встречи» (16+)
16.45 «За гранью» (16+)
17.50 «ДНК» (16+)
20.00 Т/с «СТЕПНЫЕ ВОЛКИ» (16+)
21.45 Т/с «ПЕРЕСУД» (16+)
0.00 Т/с «ПЁС» (16+)
2.45 Т/с «ДИКИЙ» (16+)

КУЛЬТУРА
6.30, 7.00, 7.30, 8.00, 10.00, 15.00, 19.30, 23.30 «Новости культуры»
6.35 «Пешком...». «Москва студенческая»
7.05 «Другие Романовы». «Ода к радости и грусти»
7.35 «Легенды мирового кино». «Борис Чирков»
8.05 «Иностранное дело». «Великий посол»
8.45 Х/ф «КОРТИК»
10.15 «Наблюдатель»
11.10, 23.50 Д/ф «Опознание, или По следам людоеда»
12.10, 0.45 «Цвет времени». «Михаил Врубель»
12.25 Д/с «Князь Потёмкин. Свет и тени»
12.55 «Academia»
13.45, 22.10 Т/с «БЕЗ ВИНЫ ВИНОВАТЫЕ»
14.30 «Пряничный домик»
15.05, 1.00 «К 90-летию со дня рождения Николая Некрасова». «Алибек Днишев и Академический оркестр русских народных инструментов»
15.50 Д/ф «Роману Козаку посвящается...»
16.30 «Театр на экране». «Женитьба»
19.00 «Письма из провинции»
19.45 «Главная роль»
20.05 Д/ф «Режиссер Борис Равенских»
20.30 «Спокойной ночи, малыши!»
20.45 «Искусственный отбор»
21.30 Д/ф «Драматургия одной судьбы»
23.00 Д/с «Завтра не умрет никогда»
1.45 «Иностранное дело». «Хозяйка Европы»
2.30 Д/ф «Крым. Мыс Плака»

ПЕРВЫЙ ЯРОСЛАВСКИЙ
6.30, 8.00, 12.00, 14.00, 16.00, 19.00, 21.30, 0.00 «День в событиях» (16+)
7.00, 8.30 «Летняя Овсянка» (12+)
7.15, 7.40, 14.45 Мультфильм (0+)
7.30, 9.00, 10.00, 11.00 «Новости» (16+)
8.45, 9.20, 10.15, 14.30, 15.45, 18.40 «В тему» (12+)
9.10, 18.25 «Семейный круг» (6+)
9.30, 10.30, 15.15, 16.30, 18.00, 1.30 «Отличный выбор» (16+)
11.10 Т/с «ПОСЛЕДНИЙ ЯНЫЧАР» (12+)
12.30 «Непростые вещи. Метеостанция» (12+)
13.00 Т/с «СВОИ-2» (16+)
17.00 «Битва ставок» (12+)
19.30 Т/с «ЛЮТЫЙ» (12+)
20.30 «Не факт! Размер имеет значение» (12+)
21.00 «Время высоких технологий» (12+)
22.00 Т/с «УЛЫБКА ПЕРЕСМЕШНИКА» (12+)
0.30 «Научные сенсации. Первая пластиковая» (12+)

ЗВЕЗДА
6.55, 13.25, 14.05, 5.00 Т/с «МОРСКОЙ ПАТРУЛЬ» (16+)
9.00, 13.00, 18.00, 20.50 Новости дня (16+)
9.25 Т/с «СЕМНАДЦАТЬ МГНОВЕНИЙ ВЕСНЫ» (12+)
11.20, 18.50 «Открытый эфир» (16+)
14.00 Военные новости (16+)
18.15 Специальный репортаж (16+)
21.50 Д/с «Секретные материалы. Жаркая осень холодной войны. Подводные тайны Карибского кризиса» (16+)
22.40 Х/ф «КОНТРАБАНДА» (12+)
0.20 Х/ф «ПОХИЩЕНИЕ «САВОЙИ» (12+)
1.50 Х/ф «НЕЖНЫЙ ВОЗРАСТ» (12+)
3.10 Х/ф «ПО ДАННЫМ УГОЛОВНОГО РОЗЫСКА...» (12+)
4.25 Д/с «Перелом. Хроника Победы» (16+)

МАТЧ ТВ
6.00, 8.55, 12.30, 14.50, 16.50, 18.50, 3.15 Новости
6.05, 22.15 «Все на Матч!» (12+)
9.00 Специальный репортаж (12+)
9.20 Футбол. Лига чемпионов. «Байер» (Германия) - «Рома» (Италия) (0+)
11.30, 0.50 «Есть тема!» (12+)
12.35 «Кубок PARI Премьер». Специальный репортаж (12+)
12.55, 14.55 Т/с «ПОБЕГ» (16+)
15.50, 16.55 Х/ф «В ПОИСКАХ ПРИКЛЮЧЕНИЙ» (16+)
17.50 Смешанные единоборства. UFC. Исраэль Адесанья против Роберта Уиттакера (16+)
18.55 Все на Кубок PARI Премьер! (0+)
19.30 Футбол. Кубок PARI Премьер. ЦСКА - «Зенит» (Санкт-Петербург) (0+)
23.00 Х/ф «ЧЕЛОВЕК ПРЕЗИДЕНТА» (16+)
1.10 Футбол. Кубок Либертадорес. 1/8 финала. «Серро Портеньо» (Парагвай) - «Палмейрас» (Бразилия) (0+)
3.20 Бильярд. «BetBoom Кубок Чемпионов» (0+)
4.40 Смешанные единоборства. ACA. Артём Резников против Дави Рамоса (16+)

ЧЕТВЕРГ, 30 ИЮНЯ

ПЕРВЫЙ КАНАЛ
5.00 «Доброе утро» (0+)
9.00, 12.00, 15.00, 18.00, 3.00 «Новости»
9.20 «АнтиФейк» (16+)
10.00 «Жить здорово!» (16+)
10.45, 12.15, 15.15, 18.20, 23.45, 3.05 «Информационный канал» (16+)
21.00 «Время»
21.45 Т/с «МИССИЯ «АМЕТИСТ» (16+)
22.45 «Большая игра» (16+)

РОССИЯ
5.00, 9.30 «Утро России»
9.00, 14.30, 21.05 Местное время. Вести
9.55 «О самом главном» (12+)
11.00, 14.00, 17.00, 20.00 Вести
11.30, 17.30 «60 Минут» (12+)
14.55 «Кто против?» (12+)
21.20 «Вечер с Владимиром Соловьёвым» (12+)
23.55 Т/с «АННА КАРЕНИНА» (12+)
0.55 Т/с «ПИСЬМА НА СТЕКЛЕ» (12+)
2.45 Т/с «ПО ГОРЯЧИМ СЛЕДАМ» (12+)

ДОМАШНИЙ
5.15 «6 кадров» (16+)
5.25 «По делам несовершеннолетних» (16+)
9.10, 4.30 «Давай разведёмся!» (16+)
10.10, 2.50 «Тест на отцовство» (16+)
12.25, 0.10 «Понять. Простить» (16+)
13.30, 22.35 «Порча» (16+)
14.00, 23.05 «Знахарка» (16+)
14.35, 23.35 «Верну любимого» (16+)
15.10 Т/с «КОМПАНЬОНКА» (12+)
19.00 Т/с «ТЕНЬ ПРОШЛОГО» (16+)
1.10 Т/с «ИСЧЕЗНУВШАЯ» (16+)

НТВ
4.55 Т/с «УЛИЦЫ РАЗБИТЫХ ФОНАРЕЙ» (16+)
6.30 «Утро. Самое лучшее» (16+)
8.00, 10.00, 13.00, 16.00, 19.00, 23.40 Сегодня
8.25 «Мои университеты. Будущее за настоящим» (6+)
9.25, 10.35 Т/с «МОРСКИЕ ДЬЯВОЛЫ. СМЕРЧ. СУДЬБЫ» (16+)
13.25 ««Чрезвычайное происшествие» (16+)
14.00 «Место встречи» (16+)
16.45 «За гранью» (16+)
17.50 «ДНК» (16+)
20.00 Т/с «СТЕПНЫЕ ВОЛКИ» (16+)
21.45 Т/с «ПЕРЕСУД» (16+)
0.00 «ЧП. Расследование» (16+)
0.35 «Поздняков» (16+)
0.50 «Мы и наука. Наука и мы» (12+)
1.35 Т/с «ПЁС» (16+)
2.40 Т/с «ДИКИЙ» (16+)

КУЛЬТУРА
6.30, 7.00, 7.30, 8.00, 10.00, 15.00, 19.30, 23.30 «Новости культуры»
6.35 «Пешком...». «Феодосия Айвазовского»
7.05 «Другие Романовы». «Охота на русского принца»
7.35 «100 лет со дня рождения Владимира Дружникова». «Легенды мирового кино»
8.05 «Иностранное дело». «Хозяйка Европы»
8.45 «Цвет времени». «Василий Поленов. «Московский дворик»
8.50 Х/ф «БРОНЗОВАЯ ПТИЦА»
10.15 «Наблюдатель»
11.10, 23.50 «Вокруг смеха»
12.25 Д/с «Князь Потёмкин. Свет и тени»
12.55 «Academia»
13.45, 22.10 Т/с «БЕЗ ВИНЫ ВИНОВАТЫЕ»
14.30 «Пряничный домик»
15.05, 1.00 «90 лет со дня рождения Николая Некрасова». «Ирина Архипова и Академический оркестр русских народных инструментов»
15.50 «Белая студия»
16.30 «Театр на экране». «Свадьба Кречинского»
19.00 «Письма из провинции»
19.45 «Главная роль»
20.05 Д/ф «Режиссер Борис Равенских»
20.30 «Спокойной ночи, малыши!»
20.45 «Искусственный отбор»
21.30 «Энигма». «Артём Дервоед»
23.00 Д/с «Завтра не умрет никогда»
1.45 «Иностранное дело». «Дипломатия побед и поражений»
2.30 Д/ф «Одинцово. Васильевский замок»

ПЕРВЫЙ ЯРОСЛАВСКИЙ
6.30, 8.00, 12.00, 14.00, 16.00, 19.00, 21.30, 0.00 «День в событиях» (16+)
7.00, 8.30 «Летняя Овсянка» (12+)
7.15, 7.40, 14.45 Мультфильм (0+)
7.30, 9.00, 10.00, 11.00 «Новости» (16+)
8.45, 10.15, 14.30, 15.45, 18.25 «В тему» (12+)
9.10 «Овсянка» (12+)
9.30, 10.30, 15.15, 17.00, 18.00, 1.30 «Отличный выбор» (16+)
11.10 Т/с «ПОСЛЕДНИЙ ЯНЫЧАР» (12+)
12.30 «Меганаука. Термоядерный синтез» (12+)
13.00, 19.30 «Разберемся вместе!» (16+)
16.30 «Время высоких технологий» (12+)
17.30 «Один день в городе. Самара» (12+)
18.40 «Медиа истории» (16+)
20.30 Т/с «ЛЮТЫЙ» (12+)
22.00 Т/с «УЛЫБКА ПЕРЕСМЕШНИКА» (12+)
0.30 «Не обманешь. Первое впечатление» (12+)

ЗВЕЗДА
6.50, 13.25, 14.05 Т/с «МОРСКОЙ ПАТРУЛЬ» (16+)
9.00, 13.00, 18.00, 20.50 Новости дня (16+)
9.20 Д/с «Освобождение» (16+)
9.45 Т/с «СЕМНАДЦАТЬ МГНОВЕНИЙ ВЕСНЫ» (12+)
11.20, 18.50 «Открытый эфир» (16+)
14.00 Военные новости (16+)
18.15 Специальный репортаж (16+)
21.50 «Код доступа. Обратная сторона санкций» (12+)
22.40 Х/ф «ПРАВДА ЛЕЙТЕНАНТА КЛИМОВА» (12+)
0.20 Х/ф «ИНСПЕКТОР УГОЛОВНОГО РОЗЫСКА» (12+)
1.50 Х/ф «БУДНИ УГОЛОВНОГО РОЗЫСКА» (12+)
3.20 Х/ф «ГОСПОДА ГОЛОВЛЕВЫ» (16+)
4.50 Д/ф «Великая Отечественная. Партизаны Украины» (12+)
5.40 Д/с «Сделано в СССР» (12+)

МАТЧ ТВ
6.00, 9.05, 12.30, 18.35, 3.15 Новости
6.05, 17.40, 22.15 «Все на Матч!» (12+)
9.10 Специальный репортаж (12+)
9.30 Футбол. Кубок PARI Премьер. ЦСКА - «Зенит» (Санкт-Петербург) (0+)
11.30, 0.50 «Есть тема!» (12+)
12.35 «Кубок PARI Премьер». Специальный репортаж (12+)
12.55 Т/с «ПОБЕГ» (16+)
14.50, 3.20 «Матч мировых звёзд хоккея - легендарный овертайм» (0+)
18.40 Хоккей. Olimpвет Турнир КХЛ 3х3 (0+)
20.45 «Karate Combat 2022. Эпизод 4» (16+)
23.00 Х/ф «ЧЕЛОВЕК ПРЕЗИДЕНТА» (16+)
1.10 Футбол. Южноамериканский кубок. 1/8 финала. «Индепендьенте дель Валье» (Эквадор) - «Ланус» (Аргентина) (0+)
4.40 Смешанные единоборства. Sh1emenko FC. Андрей Корешков против Леонардо Да Сильвы (16+)

ПЯТНИЦА, 1 ИЮЛЯ

ПЕРВЫЙ КАНАЛ
5.00 «Доброе утро» (0+)
9.00, 12.00, 15.00, 18.00 «Новости»
9.20 «АнтиФейк» (16+)
10.00 «Жить здорово!» (16+)
10.45, 12.15, 15.15, 1.10 «Информационный канал» (16+)
18.40 «Человек и закон» (16+)
19.45 «Поле чудес» (16+)
21.00 «Время»
21.45 «Две звезды. Отцы и дети» (12+)
23.25 Д/ф «The Beatles в Индии» (16+)
5.00 Д/с «Россия от края до края» (12+)

РОССИЯ
5.00, 9.30 «Утро России»
9.00, 14.30, 21.05 Местное время. Вести
9.55 «О самом главном» (12+)
11.00, 14.00, 17.00, 20.00 Вести
11.30, 17.30 «60 Минут» (12+)
14.55 «Кто против?» (12+)
21.20 Х/ф «ЭКИПАЖ» (6+)
23.50 Д/ф «Немецкая украина. От гетмана до гауляйтера» (16+)
0.50 Т/с «БЕЛАЯ ГВАРДИЯ» (16+)

ДОМАШНИЙ
5.20, 4.45 «6 кадров» (16+)
5.30, 4.50 «По делам несовершеннолетних» (16+)
9.15 «Давай разведёмся!» (16+)
10.15 «Тест на отцовство» (16+)
12.30, 3.55 «Понять. Простить» (16+)
13.35, 2.40 «Порча» (16+)
14.05, 3.05 «Знахарка» (16+)
14.40, 3.30 «Верну любимого» (16+)
15.15 Т/с «ВОСПИТАНИЕ ЧУВСТВ» (16+)
19.00 Т/с «ХРУСТАЛЬНАЯ МЕЧТА» (16+)
23.05 Т/с «ЛЮБЛЮ ОТЦА И СЫНА» (16+)

НТВ
5.00 Т/с «УЛИЦЫ РАЗБИТЫХ ФОНАРЕЙ» (16+)
6.30 «Утро. Самое лучшее» (16+)
8.00, 10.00, 13.00, 16.00, 19.00 Сегодня
8.25, 10.35 «Мои университеты. Будущее за настоящим» (6+)
11.05 Т/с «МОРСКИЕ ДЬЯВОЛЫ. СМЕРЧ» (16+)
13.25 ««Чрезвычайное происшествие» (16+)
14.00 «Место встречи» (16+)

ПРОГРАММА ТЕЛЕВИДЕНИЯ С 20 ПО 26 ИЮНЯ

16.45 «За гранью» (16+)
17.50 «ДНК» (16+)
20.00 «Новые русские сенсации» (16+)
21.50 «Концерт памяти Михаила Круга» (12+)
23.50 Х/ф «ОТПУСК» (16+)
1.25 «Квартирный вопрос» (0+)
2.20 «Их нравы» (0+)
2.35 Т/с «ДИКИЙ» (16+)

КУЛЬТУРА
6.30, 7.00, 7.30, 8.00, 10.00, 15.00, 19.30, 23.00 «Новости культуры»
6.35 «Пешком...». «Российская Государственная библиотека»
7.05 «Другие Романовы». «Путь на Голгофу»
7.35 «Легенды мирового кино». «Инна Макарова»
8.05 «Иностранное дело». «Дипломатия побед и поражений»
8.50 Х/ф «БРОНЗОВАЯ ПТИЦА»
10.15 Х/ф «КАМЕННЫЙ ЦВЕТОК. УРАЛЬСКИЙ СКАЗ»
11.40 Д/ф «Мой дом - моя слабость»
12.25 Д/с «Князь Потёмкин. Свет и тени»
12.55 «Academia»
13.45, 22.10 Т/с «БЕЗ ВИНЫ ВИНОВАТЫЕ»
14.30 «Пряничный домик»
15.05, 1.05 «К 90-летию со дня рождения Николая Некрасова». «Евгений Нестеренко и Академический оркестр русских народных инструментов»
15.50 «Энигма». «Артём Дервоед»
16.30 «Театр на экране». «Мёртвые души»
19.00 «Письма из провинции»
19.45 «Смехоностальгия»
20.15, 1.45 «Искатели»
21.00 Д/с «Первые в мире»
21.15 «Линия жизни»
23.20 Х/ф «В КЕЙПТАУНСКОМ ПОРТУ...»
2.30 Мультфильм

ПЕРВЫЙ ЯРОСЛАВСКИЙ
6.30, 8.00, 12.00, 14.00, 16.00, 19.00, 21.30, 0.00 «День в событиях» (16+)
7.00, 8.30 «Летняя Овсянка» (12+)
7.15, 7.40, 14.45 Мультфильм (0+)
7.30, 9.00, 10.00, 11.00 «Новости» (16+)
8.45, 10.15, 18.40 «В тему» (12+)
9.10, 14.30, 15.45 «Медиа истории» (16+)
9.30, 10.30, 15.15, 16.30, 18.00, 1.30 «Отличный выбор» (16+)
11.10 Т/с «ПОСЛЕДНИЙ ЯНЫЧАР» (12+)
12.30 «Детская утренняя почта» (6+)
13.00 Т/с «СВОИ-2» (16+)
17.00 «Битва ставок» (12+)
18.25 «Личные финансы» (12+)
19.30 Т/с «ЛЮТЫЙ» (12+)
22.00 Т/с «УЛЫБКА ПЕРЕСМЕШНИКА» (12+)
0.30 «Мировой рынок. Тунис» (12+)

ЗВЕЗДА
6.00 Д/с «Оружие Победы» (12+)
6.15, 9.20, 13.25, 14.05, 3.00 Т/с «МОРСКОЙ ПАТРУЛЬ» (16+)
9.00, 13.00, 18.00 Новости дня (16+)
10.20 Т/с «СЕМНАДЦАТЬ МГНОВЕНИЙ ВЕСНЫ» (12+)
14.00 Военные новости (16+)
18.40 «Время героев» (16+)
18.55 Т/с «ЗАБЫТЫЙ» (16+)
22.55 Т/с «УЗНИК ЗАМКА ИФ» (12+)
2.40 Д/с «Москва фронту» (16+)

МАТЧ ТВ
6.00, 8.55, 12.30, 14.50, 16.50, 18.55, 3.15 Новости
6.05, 15.50, 19.00, 22.15, 0.20 «Все на Матч!» (12+)
9.00 Специальный репортаж (12+)
9.20 Футбол. Лига чемпионов. «Рома» (Италия) - «Ливерпуль» (Англия) (0+)
11.30 «Есть тема!» (12+)
12.35 «Лица страны. Денис Гнездилов» (12+)
12.55, 14.55 Т/с «ПОБЕГ» (16+)
16.55 Смешанные единоборства. URAL FC. Кирилл Сидельников против Фабио Мальдонадо (16+)
19.30 Футбол. Кубок PARI Премьер. ФК «ПАРИ НН» (Нижний Новгород) - «Сочи» (0+)
22.25 Бокс. Матч ТВ Кубок Победы (16+)
1.10 Футбол. Чемпионат Европы среди юношей (U-19). Финал (0+)
3.20 Пляжный футбол. Чемпионат России. «Строгино» (Москва) - «Спартак» (Москва) (0+)
4.40 Пляжный футбол. Чемпионат России. Сборная Санкт-Петербурга - «Кристалл» (Санкт-Петербург) (0+)

СУББОТА, 2 ИЮЛЯ

ПЕРВЫЙ КАНАЛ
6.00 «Доброе утро. Суббота» (0+)
8.35 «Умницы и умники» (12+)
9.45 «Слово пастыря» (0+)
10.00, 12.00, 15.00, 18.00 «Новости»
10.15 Д/ф «Александра Яковлева. Жизнь с чистого листа» (12+)
11.00, 12.15 «Видели видео?» (0+)
14.00, 15.15 Х/ф «ЭКИПАЖ» (12+)
17.10 «Украина. Когда открываются глаза». Специальный репортаж» (16+)
18.20 «На самом деле» (16+)
19.25 «Пусть говорят» (16+)
21.00 «Время»
21.35 «Сегодня вечером» (16+)
23.15 Х/ф «СТЕНДАПЕР ПО ЖИЗНИ» (16+)
1.00 «Наедине со всеми» (16+)
3.15 Д/с «Россия от края до края» (12+)

РОССИЯ
5.00 «Утро России. Суббота»
8.00 Местное время. Вести
8.20 Местное время. Суббота
8.35 «По секрету всему свету» (0+)
9.00 «Формула еды» (12+)
9.20 «Пятеро на одного» (0+)
10.10 «Сто к одному» (0+)
11.00, 17.00, 20.00 Вести
11.40 «Доктор Мясников» (12+)
12.40 Т/с «Я БОЛЬШЕ НЕ БОЮСЬ» (12+)
18.00 «Привет, Андрей!» (12+)
21.00 Х/ф «НЕРОДНАЯ» (12+)
0.30 Т/с «БЕЛАЯ ГВАРДИЯ» (16+)
3.55 Х/ф «ПЯТЬ ЛЕТ И ОДИН ДЕНЬ» (12+)

ДОМАШНИЙ
6.30 Т/с «ЧУЖАЯ ЖИЗНЬ» (16+)
10.25, 2.25 Т/с «ИДЕАЛЬНЫЙ БРАК» (16+)
19.00 Т/с «ВЕЛИКОЛЕПНЫЙ ВЕК» (12+)
22.45 Т/с «ВСПОМИНАЯ ТЕБЯ» (12+)

НТВ
5.00 Т/с «УЛИЦЫ РАЗБИТЫХ ФОНАРЕЙ» (16+)
7.25 «Простые секреты» (16+)
8.00, 10.00, 16.00, 19.00 Сегодня
8.20 «Поедем, поедим!» (0+)
9.20 «Едим дома» (0+)
10.20 «Главная дорога» (16+)
11.00 «Живая еда» (12+)
12.00 «Квартирный вопрос» (0+)
13.05 «Однажды...» (16+)
14.00 «Своя игра» (0+)
15.00, 16.20 «Следствие вели...» (16+)
19.35 Х/ф «БЛИЗНЕЦ» (12+)
23.20 «Международная пилорама» (16+)
0.00 Х/ф «НЕПРОЩЕННЫЙ» (16+)
2.00 «Дачный ответ» (0+)
2.50 Т/с «ДИКИЙ» (16+)

КУЛЬТУРА
6.30 «Ромен Гари «Вся жизнь впереди» в программе «Библейский сюжет»
7.05 Мультфильм
8.25, 0.05 Х/ф «ПОРТРЕТ МАДЕМУАЗЕЛЬ ТАРЖИ»
9.35 «Обыкновенный концерт»
10.05 Х/ф «БЛИСТАЮЩИЙ МИР»
11.30 «Черные дыры. Белые пятна»
12.15 «Музыкальные усадьбы». «Малиновый звон. Михаил Глинка»
12.45, 1.15 Д/ф «Дикая природа Баварии»
13.40 «Легендарные спектакли Большого». «Елена Образцова, Владимир Атлантов, Юрий Мазурок в опере Ж.Бизе «Кармен». Постановка Ростислава Захарова. Запись 1982 г.»
16.15 «Больше, чем любовь». Елена Образцова и Альгис Жюрайтис»
16.55 Д/с «Энциклопедия загадок»
17.25 Х/ф «ДЯДЮШКИН СОН»
18.50, 2.10 «Искатели»
19.40 Х/ф «ЛОУРЕНС АРАВИЙСКИЙ»
23.10 «Чик Кориа на фестивале Джаз во Вьенне»

ПЕРВЫЙ ЯРОСЛАВСКИЙ
8.00, 9.10, 12.30, 14.30, 16.30, 1.00 «Отличный выбор» (16+)
8.30 Мультфильм (0+)
9.40 «Медиа истории» (16+)
10.00, 19.00 «День в событиях» (16+)
10.30 «Детская утренняя почта» (6+)
11.00 «Всё, кроме обычного» (16+)
13.00 «Разберемся вместе!» (16+)
14.00, 19.50 «Экспертный взгляд» (16+)
14.15, 23.45 «В тему» (12+)
15.00, 22.15 Т/с «ПСИХОЛОГИНИ» (16+)
17.00 Х/ф «ВЕЧНЫЙ ОТПУСК» (16+)
20.15 Х/ф «ДЕВУШКА ГРЁЗ» (16+)
0.00 Д/ф «Прокуроры 4. Матиас Руст. Невозможное возможно» (12+)

ЗВЕЗДА
6.30 Х/ф «СОЛЕНЫЙ ПЕС» (12+)
7.40, 8.15 Х/ф «САДКО» (6+)
8.00, 13.00, 18.00 Новости дня (16+)
9.35 «Легенды кино» (12+)
10.15 «Главный день» (16+)
11.00 Д/с «Война миров. Сталин против Гитлера» (16+)
11.45 «Не факт!» (12+)
12.15 «СССР. Знак качества. Страна Советов - жизнь по советскому стандарту» (12+)
13.15 «Легенды музыки» (12+)
13.40 «Круиз-контроль» (12+)
14.15 Д/с «Оружие Победы» (12+)
14.25 Х/ф «ДАУРИЯ» (12+)
18.25 Х/ф «ВЫСОТА 89» (16+)
20.20 Х/ф «ЧАСОВЩИК» (16+)
22.00 Х/ф «МАФИЯ БЕССМЕРТНА» (16+)
23.35 Т/с «ВХОД В ЛАБИРИНТ» (12+)
5.15 Д/ф «Легендарные полководцы. Михаил Кутузов» (16+)

МАТЧ ТВ
6.00 Профессиональный бокс. Сауль Альварес против Калеба Планта. Бой за титулы чемпиона мира по версиям WBC, WBA, IBF и WBO (16+)
7.00, 8.55, 12.05, 18.50, 3.15 Новости
7.05, 15.00, 16.40, 18.10, 20.50, 23.00 «Все на Матч!» (12+)
9.00 «Кубок PARI Премьер». Специальный репортаж (12+)
9.20, 12.10, 23.45 Т/с «ЗАГОВОРЁННЫЙ» (16+)
13.05 Х/ф «В ПОИСКАХ ПРИКЛЮЧЕНИЙ» (16+)
15.25 Пляжный футбол. Чемпионат России. Сборная Санкт-Петербурга - «Локомотив» (Москва) (0+)
16.55 Пляжный футбол. Чемпионат России. «Кристалл» (Санкт-Петербург) - ЦСКА (0+)
18.55 Бокс. Матч ТВ Кубок Победы (16+)
21.00 Профессиональный бокс. Сергей Воробьёв против Адриана Переса (16+)
3.20 Пляжный футбол. Чемпионат России. «Крылья Советов» (Самара) - «Спартак» (Москва) (0+)
4.40 Матч! Парад (16+)
5.00 Смешанные единоборства. UFC. Исраэль Адесанья против Джареда Каннонира (16+)

ВОСКРЕСЕНЬЕ, 3 ИЮЛЯ

ПЕРВЫЙ КАНАЛ
5.15, 6.10 Т/с «ТОТ, КТО ЧИТАЕТ МЫСЛИ. МЕНТАЛИСТ» (16+)
6.00, 10.00, 12.00, 15.00, 18.00 «Новости»
7.05 «Играй, гармонь любимая!» (12+)
7.45 «Часовой» (12+)
8.15 «Здоровье» (16+)
9.15 «Непутевые заметки» (12+)
10.15 Д/ф «Голос из прошлого. Холодная война Никиты Хрущева» (16+)
11.20, 12.15 «Видели видео?» (0+)
13.20, 15.15 Т/с «ВОСКРЕСЕНСКИЙ» (16+)
18.25 Д/ф «Джентльмены удачи. Все оттенки Серого» (12+)
19.20 Х/ф «ДЖЕНТЛЬМЕНЫ УДАЧИ» (6+)
21.00 «Время»
22.35 Х/ф «БЕГСТВО МИСТЕРА МАК-КИНЛИ» (0+)
1.25 «Наедине со всеми» (16+)
2.55 Д/с «Россия от края до края» (12+)

РОССИЯ
5.35, 3.10 Х/ф «БУКЕТ» (12+)
7.15 «Устами младенца» (0+)
8.00 Местное время. Воскресенье
8.35 «Когда все дома с Тимуром Кизяковым» (0+)
9.25 «Утренняя почта с Николаем Басковым» (12+)
10.10 «Сто к одному» (0+)
11.00, 17.00 Вести
11.40 «Доктор Мясников» (12+)
12.40 Т/с «Я БОЛЬШЕ НЕ БОЮСЬ» (12+)
18.00 «Песни от всей души» (12+)
20.00 Вести недели
22.00 Москва. Кремль. Путин
22.40 «Воскресный вечер с Владимиром Соловьёвым» (12+)
1.30 «Кресты» (12+)

ДОМАШНИЙ
5.45 «Лаборатория любви» (16+)
6.30 «6 кадров» (16+)
7.00 Т/с «ЛЮБЛЮ ОТЦА И СЫНА» (16+)
10.55 Т/с «ТЕНЬ ПРОШЛОГО» (16+)
14.45 Т/с «ХРУСТАЛЬНАЯ МЕЧТА» (16+)
19.00 Т/с «ВЕЛИКОЛЕПНЫЙ ВЕК» (12+)
22.45 Т/с «СЛЕПОЙ ПОВОРОТ» (12+)
2.20 Т/с «ИДЕАЛЬНЫЙ БРАК» (16+)

НТВ
5.10 Т/с «УЛИЦЫ РАЗБИТЫХ ФОНАРЕЙ» (16+)
7.25 «Простые секреты» (16+)
8.00, 10.00, 16.00, 19.00 Сегодня
8.20 «У нас выигрывают!» (12+)
10.20 «Первая передача» (16+)
11.00 «Чудо техники» (12+)
12.00 «Дачный ответ» (0+)
13.00 «НашПотребНадзор» (16+)
14.00 «Своя игра» (0+)
15.00, 16.20 «Следствие вели...» (16+)
19.40 «Основано на реальных Событиях» (16+)
22.30 «Маска» (12+)
1.50 Д/с «Таинственная Россия» (16+)
2.30 Т/с «ДИКИЙ» (16+)

КУЛЬТУРА
6.30 Д/с «Энциклопедия загадок»
7.00, 2.45 Мультфильм
7.50, 23.45 Х/ф «СЫН»
10.10 «Обыкновенный концерт»
10.35 Х/ф «ДЯДЮШКИН СОН»
12.00 «Больше, чем любовь». Николай Рыбников и Алла Ларионова»
12.40 «Письма из провинции»
13.10, 2.05 «Диалоги о животных». «Московский зоопарк»
13.50 Д/с «Коллекция»
14.25 Х/ф «УДИВИТЕЛЬНЫЙ МАЛЬЧИК»
15.50 Д/ф «Валентин Никулин. Каждый выбирает для себя»
16.30 Д/ф «Домашние помощники XXI века»
17.10 «Пешком...». «Российская Государственная библиотека»
17.40 Д/ф «Храм»
18.30 «Романтика романса»
19.30 «Новости культуры» с Владиславом Флярковским»
20.10 Х/ф «БЛИСТАЮЩИЙ МИР»
21.40 «Большая опера» - 2016 г.

ПЕРВЫЙ ЯРОСЛАВСКИЙ
8.00, 9.00, 13.30, 14.30, 1.00 «Отличный выбор» (16+)
8.30 Мультфильм (0+)
9.40 «Территория»: Даниловский МР» (16+)
10.00 «День в событиях» (16+)
10.50 «Детская утренняя почта» (6+)
11.20 Х/ф «ДЕВУШКА ГРЁЗ» (16+)
14.00 «Вне закона: преступление и наказание» (16+)
15.00 «Разберемся вместе!» (16+)
16.00 «Экспертный взгляд» (16+)
16.15 «В тему» (12+)
16.30 «Время высоких технологий» (12+)
17.00 Т/с «ПСИХОЛОГИНИ» (16+)
18.00 Х/ф «МОСКОВСКИЕ СУМЕРКИ» (16+)
20.00 Т/с «ЛЮТЫЙ 2» (12+)
0.00 Д/ф «Хроника безвременья» (12+)

ЗВЕЗДА
5.55 Х/ф «ЖАЖДА» (12+)
7.10 Х/ф «ВЫСОТА 89» (16+)
9.00 Новости недели (16+)
10.30 «Военная приемка» (12+)
11.15 «Скрытые угрозы. Альманах №44» (16+)
12.05 «Код доступа. Русское золото для английской королевы» (12+)
12.50 «Легенды армии с Александром Маршалом» (12+)
13.35 Специальный репортаж (16+)
14.15 Т/с «УЧАСТОК ЛЕЙТЕНАНТА КАЧУРЫ» (16+)
18.00 «Главное с Ольгой Беловой» (16+)
20.00 Д/с «Легенды советского сыска» (16+)
22.55 Х/ф «ДАУРИЯ» (12+)
2.05 Х/ф «МАФИЯ БЕССМЕРТНА» (16+)
3.35 Х/ф «СОЛЕНЫЙ ПЕС» (12+)
4.45 Д/с «Перелом. Хроника Победы» (16+)

МАТЧ ТВ
6.00, 22.45 Смешанные единоборства. UFC. Исраэль Адесанья против Джареда Каннонира (16+)
8.00, 8.55, 12.05, 18.50, 3.15 Новости
8.05, 13.05, 15.10, 16.40, 18.55, 22.00 «Все на Матч!» (12+)
9.00 М/ф «Баба Яга против» (0+)
9.20, 12.10, 23.45 Т/с «ЗАГОВОРЁННЫЙ» (16+)
13.55 Пляжный футбол. Чемпионат России. «Дельта» (Саратов) - «Спартак» (Москва) (0+)
15.25 Пляжный футбол. Чемпионат России. «Кристалл» (Санкт-Петербург) - «Локомотив» (Москва) (0+)
16.55 Бокс. Матч ТВ Кубок Победы (16+)
19.30 Футбол. Товарищеский матч. «Зенит» (Россия) - «Црвена Звезда» (Сербия) (0+)
3.20 Пляжный футбол. Чемпионат России. Сборная Санкт-Петербурга - ЦСКА (0+)
4.40 Пляжный футбол. Чемпионат России. «Крылья Советов» (Самара) - «Строгино» (Москва) (0+)

РЕКЛАМА
8 (48542) 2-16-71

Знаком возрастного ограничения не отмечены телепередачи, транслируемые в эфире без предварительной записи или являющиеся информационной продукцией имеющей значительную историческую, художественную или иную культурную ценность для общества, или предназначенные для детей, не достигших возраста 6 лет. **6+** - телепередачи для зрителей старше 6 лет; **12+** - для зрителей старше 12 лет; **16+** - для зрителей старше 16 лет; **18+** - для зрителей старше 18 лет. (Согласно Федерального закона от 29.12.2010 № 436-ФЗ (ред. от 02.07.2013) "О защите детей от информации, причиняющей вред их здоровью и развитию".

БЕРЕГИТЕ ДЕТЕЙ

БЕЗОПАСНОСТЬ ДЕТЕЙ НА ВОДЕ

Лето текущего года пока не балует нас теплом и жаркими днями, но всё равно оно любимое и долгожданное время года, особенно для детей. Каникулы, длинные, тёплые дни, купание, физическая активность — всё это благотворно влияет на организм.

Чтобы этот счастливый период не закончился бедой, все родители должны знать правила безопасности на воде для детей и постоянно напоминать о них своим детям. Соблюдение совершенно несложных рекомендаций гарантирует отличный отдых и взрослым, и детям.

Особая категория риска — подростки. Им зачастую неведомо чувство страха. Иногда ребята тонут, переплывая водоём на спор или показывая сверстникам своё умение нырять. Самоуверенность нередко доводит до беды, тем более, что дети обычно начинают паниковать, чувствуя реальную опасность, тем самым уменьшая шансы на спасение.

Как ни печально, но довольно часто причиной утопления маленьких детей становится нетрезвое состояние родителей, которые, отдыхая с ребёнком у водоема, не могут проконтролировать его купание.

Для всех родителей, заботящихся о своем ребёнке, безопасность детей стоит на первом месте. Папы и мамы должны чётко осознавать, что это территория только их ответственности и предусмотреть всё, чтобы отдых у воды не закончился плачевно.

Чтобы избежать трагических ситуаций, важно придерживаться главных правил поведения на воде:

***Следует позаботиться о безопасности места отдыха.**

***Нельзя купаться в тех местах, где установлены запретительные знаки.**

*** Купаясь, необходимо держаться ближе к берегу.**

***Время пребывания в воде нужно ограничивать, принимая во внимание температуру воды.**

*** Детям нельзя находиться около водоёмов без постоянного контроля родителей или других взрослых.**

***Купание детей должно происходить только под контролем родителей. Нельзя отворачиваться даже на минуту.**

*** Недопустимо позволять ребёнку купаться в одиночку.**

*** Следует использовать специальные нарукавники или спасательные жилеты.**

***Нельзя подплывать к любым судам, нырять со скал, лодок, причалов и так далее.**

***Необходимо принимать во внимание, что холодная вода может спровоцировать появление судорог или внезапную потерю сознания.**

Время купания напрямую зависит от возраста ребёнка. Так, дошкольники и младшие школьники должны находиться в воде максимум 10 минут. Подростки могут купаться немного дольше — до 20-25 минут, если температура воды не менее 20°. Пусть лето приносит только радость и хорошее настроение. **БЕРЕГИТЕ СВОИХ ДЕТЕЙ**

ЯРЛЕТО НАБИРАЕТ ОБОРОТЫ

Ярлето приобретает популярность среди большесельской детворы. Посмотрите на очаровательную девчушку Василису Мельник. С каким удивлением и интересом слушает она рассказ работника интерактивного музея из Ярославля, который побывал в Большом Селе в прошлый выходной. Здесь можно было узнать все о человеке, о том, как беречь здоровье. Рассказы сопровождались демонстрацией смешных экспонатов, которые вызывали улыбку у детей. В общем, милой Василисе так понаравилось, что она теперь хочет побывать в этом музее уже в Ярославле.

СВЕТЛАЯ ВЕЧНАЯ ПАМЯТЬ

27 июня исполнится год, как не стало
Иванова Евгения Владимировича

Не написать... Не позвонить...
Теперь ты там, где нам – закрыто...
Как жаль... нельзя все изменить,
И жизнь твоя не вся испита...
Мы будем помнить тебя вечно
За то, что был ко всем сердечным.
За твою мудрость, доброту...
За деловитость, простоту...
За искренние умные советы
За то тепло, что дать нам смог
Пусть Рай откроет тебе Бог.

Пожалуйста, вспомните добрым словом, молитвой в этот день все те, кто его знал и помнит.

Жена, дети, внуки, родные, близкие, друзья

ОБЪЯВЛЕНИЯ

В ГАЗЕТЕ

“Большесельские

ВЕСТИ”

телефон:

2-16-71

РЕКЛАМА

МЯГКАЯ МЕБЕЛЬ ПО НИЗКИМ ЦЕНАМ!
Диваны от 8800 руб
Гарантия. Договор. Доставка.
Тел. 8 901 195 78 84

№ 158

ТАКСИ “ЭКОНОМ”
ЭКОНОМИТ ВАШЕ ВРЕМЯ И ДЕНЬГИ РЕКЛАМА
Москва, Тверь, Вологда, Владимир, Кострома. ЛЮБЫЕ НАПРАВЛЕНИЯ
Тел.: 8 (930) 124-69-48
8 (903) 829-86-72

Требуется водитель с личным автомобилем.

ВНИМАНИЮ НАСЕЛЕНИЯ!

Сообщаем, что с 01.06.2022 по 30.06.2022г.

ООО «Грейнрус Агро» будет производить **ХИМИЧЕСКУЮ ОБРАБОТКУ СЕЛЬСКОХОЗЯЙСТВЕННЫХ КУЛЬТУР** на полях, расположенных на территории Большесельского муниципального района и предупреждает о возможном отравлении скота, птицы и пчел.

Для сведения пчеловодов сообщаем, что при обработке будут применяться препараты 2-4 классов опасности для пчел, соответствующие экологическим регламентам безопасности.

Непосредственно при проведении работ будут установлены информационные щиты с указанием класса опасности примененного средства защиты растений, даты обработки и периода ограничения лета пчел.

Подробную информацию можно получить у агронома Лебедева В.В. по телефону 8 (910) 730-19-43 (в рабочие дни с 8.00 до 17.00)

ПРОДАЕМ КУР - НЕСУШЕК.
90-120 дней. Бесплатная доставка от 5 штук
Номер: 8 958 100 27 48;
Сайт https://www.nesushki.ru/ №165

ПРОДАМ:
кора лиственницы для мульчирования
(используется для защиты культурных растений и декорирования садовых дорожек)
Фасовка в мешках 60 литров
фракция 0-2 - 220 руб/мешок
фракция 2-4 - 280 руб/мешок
При заказе 10 мешков 11-й в подарок
Возможна доставка
т. 8 920 115 62 65 ; 8 920 655 66 81 № 178

ОКНА СОХРАНЯЕМ ТЕПЛО
НАШЛИ ДЕШЕВЛЕ ?
ЛУЧШИЕ ЦЕНЫ
МЫ СНИЗИМ ЦЕНУ !
реклама
* Если вы нашли аналогичное (те же характеристики и комплектация) предложение дешевле, то возвращайтесь к нам и получите спеццену.
Подробности в офисе продаж
Мастерская уюта потому что надёжно
с. Большое село ул. Мясникова д.53А
Тел: 8(48542) 2-14-98; 8-910-970-65-50
группа VK: vk.com/club142662747

ПРОДАЁМ КРАСКУ С ДОСТАВКОЙ
КРАСИМ
КРЫШИ, ДОМА, ГАЗОВЫЕ ТРУБЫ, МЕТАЛЛИЧЕСКИЕ КОНСТРУКЦИИ, ВНУТРИ ПОМЕЩЕНИЙ
ПЕНСИОНЕРАМ СКИДКИ!
8 952 459 01 00
krasim-vse.nov.ru

НАТЯЖНЫЕ ПОТОЛКИ
ПЛАСТИКОВЫЕ ОКНА
ВХОДНЫЕ ДВЕРИ

БЕСПРОЦЕНТНАЯ РАССРОЧКА
Тел.: 8 (910) 973-53-25 №231

Куплю КРС
вынужденный забой и на доращивание.
Тел: 8 962 202 69 62; 8 920 114 38 30. №174

ПРОДАЕТСЯ ЗЕМЕЛЬНЫЙ УЧАСТОК
33 сотки в деревне Дуброво.
Тел.: 8 (960) 542-88-01, Галина № 115

СКУПАЮ лошадей, коров, овец.
Тел.: 8 (915) 857-85-32 №33

КУПЛЮ РОГА. ДОРОГО
Тел.: 8 (999) 785-94-53 №159

ПРОДАЮ СЕНО В РУЛОНАХ, ДРОВА КОЛОТЫЕ, НАВОЗ. *ДОСТАВКА.*
Тел: 8- 960 -538- 85-96 № 160

ВХОДНЫЕ ДВЕРИ **ПЛАСТИКОВЫЕ ОКНА** **ОСТЕКЛЕНИЕ ЛОДЖИЙ** И БАЛКОНОВ "под ключ"

короткие сроки
высокое качество
выгодные цены
гарантия
консультация и выезд замерщика **БЕСПЛАТНО**
"Мастерская уюта"
Тел: 8 (48542) 2-14 -98; 8-910-970-65-50
с. Большое село ул. Мясникова д. 53А

ПРОДАЮТСЯ в связи с переездом 8 ульев (домики в хорошем состоянии) **д. Глоднево (**заправка **)**
Тел: 8 920 131 70 68 №180

КУПЛЮ ДОМ В ДЕРЕВНЕ
Помогу с оформлением документов.
Тел.: 8 (906) 525-88-08 № 161

ПРОДАЕТСЯ УЧАСТОК
в Большом Селе по ул.8-е Марта площадью 9,5 соток. Участок расположен на берегу реки. Все коммуникации. **ОКАЗЫВАЕМ УСЛУГИ ПО ПРОЕКТИРОВАНИЮ И СТРОИТЕЛЬСТВУ.**
Тел.: 8 (920) 131-70-68 №157

РЕМОНТ ХОЛОДИЛЬНИКОВ И СТИРАЛЬНЫХ МАШИН.
ДАЮ ГАРАНТИЮ. **т. 8 903 825 29 86**, Евгений № 147

«Большесельские вести»
Газета Большесельского муниципального района.
Издается с 1 марта 1935 года.
Первое название «Колхозное знамя»
1962 г. - 1965 г. Выходит под названием «Знамя Ильича» в городе Тутаев.
1965 г. - апрель. Переименована в «Красное знамя», вновь выходит в Большом Селе.
1992 г. - февраль. Выходит под названием «Юхотский край».
1997 г. - май. Переименована в «Большесельские вести».

Главный редактор
ОКУНЕВА
ГАЛИНА НИКОЛАЕВНА
Управление Федеральной службы по надзору в сфере связи, информационных технологий и массовых коммуникаций по Ярославской области.
Регистрационный номер
ПИ № ТУ76 -00076
цена свободная

Адрес редакции и издателя: 152360, Ярославская область, с. Большое Село, ул. Челюскинцев, 4.
Тел./факс: (48542) 2-16-71. **E-mail:** bsv12@bk.ru. Газета набрана и сверстана в МАУ «Редакция районной газеты «Большесельские вести», с. Большое Село, ул. Челюскинцев, д.4; отпечатана в ООО «Типография «Премьер»: Вологда, Элеваторная, 37 а, Тел.: 8 (8172) 21-63-99
Подписано в печать: 24.06.2022г. Время сдачи в печать по графику: до 16.00 фактически: 13.00
Тираж 750 экз. Заказ № 1454
Учредитель: Администрация Большесельского муниципального района Ярославской области
Верстка и дизайн: Антон Блохин
Рукописи не рецензируются и не возвращаются.
Перепечатка без письменного разрешения издателя запрещена.
Редакция не всегда разделяет точку зрения авторов публикаций.
Авторы несут ответственность за достоверность предоставляемых материалов.
Публикации, обозначенные знаком *, рубриками «Партийные взгляды», печатаются на коммерческой основе, на правах рекламы. За их содержание редакция ответственности не несет.